This is a digital copy of a book that was preserved for generations on library shelves before it was carefully scanned by Google as part of a project to make the world's books discoverable online.

It has survived long enough for the copyright to expire and the book to enter the public domain. A public domain book is one that was never subject to copyright or whose legal copyright term has expired. Whether a book is in the public domain may vary country to country. Public domain books are our gateways to the past, representing a wealth of history, culture and knowledge that's often difficult to discover.

Marks, notations and other marginalia present in the original volume will appear in this file - a reminder of this book's long journey from the publisher to a library and finally to you.

Usage guidelines

Google is proud to partner with libraries to digitize public domain materials and make them widely accessible. Public domain books belong to the public and we are merely their custodians. Nevertheless, this work is expensive, so in order to keep providing this resource, we have taken steps to prevent abuse by commercial parties, including placing technical restrictions on automated querying.

We also ask that you:

+ *Make non-commercial use of the files* We designed Google Book Search for use by individuals, and we request that you use these files for personal, non-commercial purposes.

+ *Refrain from automated querying* Do not send automated queries of any sort to Google's system: If you are conducting research on machine translation, optical character recognition or other areas where access to a large amount of text is helpful, please contact us. We encourage the use of public domain materials for these purposes and may be able to help.

+ *Maintain attribution* The Google "watermark" you see on each file is essential for informing people about this project and helping them find additional materials through Google Book Search. Please do not remove it.

+ *Keep it legal* Whatever your use, remember that you are responsible for ensuring that what you are doing is legal. Do not assume that just because we believe a book is in the public domain for users in the United States, that the work is also in the public domain for users in other countries. Whether a book is still in copyright varies from country to country, and we can't offer guidance on whether any specific use of any specific book is allowed. Please do not assume that a book's appearance in Google Book Search means it can be used in any manner anywhere in the world. Copyright infringement liability can be quite severe.

About Google Book Search

Google's mission is to organize the world's information and to make it universally accessible and useful. Google Book Search helps readers discover the world's books while helping authors and publishers reach new audiences. You can search through the full text of this book on the web at `http://books.google.com/`

Informazioni su questo libro

Si tratta della copia digitale di un libro che per generazioni è stato conservata negli scaffali di una biblioteca prima di essere digitalizzato da Google nell'ambito del progetto volto a rendere disponibili online i libri di tutto il mondo.

Ha sopravvissuto abbastanza per non essere più protetto dai diritti di copyright e diventare di pubblico dominio. Un libro di pubblico dominio è un libro che non è mai stato protetto dal copyright o i cui termini legali di copyright sono scaduti. La classificazione di un libro come di pubblico dominio può variare da paese a paese. I libri di pubblico dominio sono l'anello di congiunzione con il passato, rappresentano un patrimonio storico, culturale e di conoscenza spesso difficile da scoprire.

Commenti, note e altre annotazioni a margine presenti nel volume originale compariranno in questo file, come testimonianza del lungo viaggio percorso dal libro, dall'editore originale alla biblioteca, per giungere fino a te.

Linee guide per l'utilizzo

Google è orgoglioso di essere il partner delle biblioteche per digitalizzare i materiali di pubblico dominio e renderli universalmente disponibili. I libri di pubblico dominio appartengono al pubblico e noi ne siamo solamente i custodi. Tuttavia questo lavoro è oneroso, pertanto, per poter continuare ad offrire questo servizio abbiamo preso alcune iniziative per impedire l'utilizzo illecito da parte di soggetti commerciali, compresa l'imposizione di restrizioni sull'invio di query automatizzate.

Inoltre ti chiediamo di:

+ *Non fare un uso commerciale di questi file* Abbiamo concepito Google Ricerca Libri per l'uso da parte dei singoli utenti privati e ti chiediamo di utilizzare questi file per uso personale e non a fini commerciali.

+ *Non inviare query automatizzate* Non inviare a Google query automatizzate di alcun tipo. Se stai effettuando delle ricerche nel campo della traduzione automatica, del riconoscimento ottico dei caratteri (OCR) o in altri campi dove necessiti di utilizzare grandi quantità di testo, ti invitiamo a contattarci. Incoraggiamo l'uso dei materiali di pubblico dominio per questi scopi e potremmo esserti di aiuto.

+ *Conserva la filigrana* La "filigrana" (watermark) di Google che compare in ciascun file è essenziale per informare gli utenti su questo progetto e aiutarli a trovare materiali aggiuntivi tramite Google Ricerca Libri. Non rimuoverla.

+ *Fanne un uso legale* Indipendentemente dall'utilizzo che ne farai, ricordati che è tua responsabilità accertati di farne un uso legale. Non dare per scontato che, poiché un libro è di pubblico dominio per gli utenti degli Stati Uniti, sia di pubblico dominio anche per gli utenti di altri paesi. I criteri che stabiliscono se un libro è protetto da copyright variano da Paese a Paese e non possiamo offrire indicazioni se un determinato uso del libro è consentito. Non dare per scontato che poiché un libro compare in Google Ricerca Libri ciò significhi che può essere utilizzato in qualsiasi modo e in qualsiasi Paese del mondo. Le sanzioni per le violazioni del copyright possono essere molto severe.

Informazioni su Google Ricerca Libri

La missione di Google è organizzare le informazioni a livello mondiale e renderle universalmente accessibili e fruibili. Google Ricerca Libri aiuta i lettori a scoprire i libri di tutto il mondo e consente ad autori ed editori di raggiungere un pubblico più ampio. Puoi effettuare una ricerca sul Web nell'intero testo di questo libro da `http://books.google.com`

ze solite farsi nella Segretaria,
Monti, e ne' Banchi del Sagro
nte della Pietà, di S. Spirito,
ltri, ove si pagano i Luoghi
Monti; oltre le Feste di Prec-
o, e di Divozione.

Anno entra di Venerdì vaca
abato 2. Gennaro, e li Ban-
principiano li 4. detto.
arnovale, benchè non si fac-
no le Mascherc, il dopo pran-
di Sabato, Lunedì, Martedì,
rcoledì, e Sabato, e
il giorno di Giovedì grasso,
nedì, e Martedì ultimi.
il giorno delle Ceneri.
o pranzo di ogni Venerdì di
rzo, benchè dopo Pasqua.
o pranzo del Mercoledì, e
bato Santi.
., e Ven. Santi, *tutto il giorno.*
o pranzo della vigilia del
rpus Domini, e del Mercole-
e Giovedì dell' ottava.
o pranzo della vigilia di S.
tro Apostolo, e venendo la
a di Lunedì vaca il Sabato,
ava di S. Pietro tutto il giorno

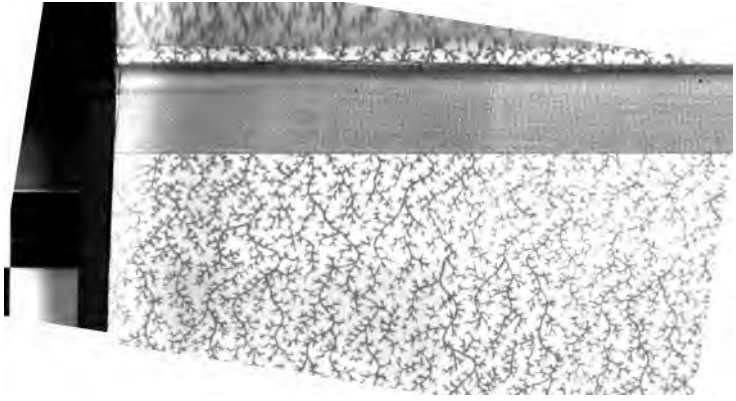

Quando un Cardinale và in Cavalcata a prendere il Cappello, *lo stesso*.
Per qualche pubblica Allegrezza, *lo stesso*.
Quando si porta a seppellire un Cardinale, e altre Personaggi con Cavalcata, *lo stesso*.
Se si fa Processi per lo Stendardo di un Santo nuovo, *lo stesso*.
Quando un' Ambasciatore và alla prima Udienza pubblica del Papa, *lo stesso*.
Quando è caduta molta Neve, *tutto il giorno*.
Per la Beatificazione, o Canonizzazione di un Santo, *lo stesso*.

Mutazioni della Campana del Collegio Romano.

Giorni	*Mesi*	*Ore*
2	Novembre	14 e mezza
1	Decembre	non muta
	Gennaro	non muta
19	Febraro	14
1	Marzo	13 e mezza
15	Marzo	13
1	Aprile	12 e mezza
25	Aprile	12
15	*Maggio*	11 e mezza

[illegible] vacanze delle
fino al dopo pranzo del
de' Morti.

Il giorno sempre suona a o
eccettuato però dalli 18
gno fino a' 20. Luglio, ch
na alle ore 19., e mezza

La Campana di Monte Cito
mattina sempre suona un
to d'ora dopo la Campan
Collegio Romano.

l giorno sempre suona all
20., e un quarto.

*Mutazioni della Campana de
chiginnasio della Sapienza*

1763

NOTIZIE

PER L' ANNO

MDCCLXXXIII.

DEDICATE

All' Emo, e Rmo Principe

IL SIG. CARDINALE

'INCEN. MARIA

ALTIERI

Diacono di San Giorgio in Velabro.

IN ROMA MDCCLXXXIII.

NELLA STAMPERIA GRACAS

presso S. Marco al Corso.

Con licen. de' Superiori, e Privilegio.

Del mezzo giorno.

Giorni.	Mesi.	Ore.
Mercoledì	1 Gen.	19
13	Gennaro	18 e tre quarti
1	Febraro	18 e mezza
16	Febraro	18 e un quarto
24	Febraro	18
6	Marzo	17 e tre quarti
16	Marzo	17 e mezza
27	Marzo	17 e un quarto
11	Aprile	17
21	Aprile	16 e tre quarti
1	Maggio	16 e mezza
16	Maggio	16 e un quarto
1	Giugno	16
12	Luglio	16 e un quarto
1	Agosto	16 e mezza
16	Agosto	16 e tre quarti
26	Agosto	17
6	Settembre	17 e un quarto
17	Settembre	17 e mezza
28	Settembre	17 e tre quarti
11	Ottobre	18
21	Ottobre	18 e un quarto
1	Novembre	18 e mezza
16	Novembre	18 e tre quarti
1	Decembre	19

'uenze solite farsi nella Segretaria de' Monti, e ne' Banchi del Sagro Monte della Pietà, di S. Spirito, ed altri, ove si pagano i Luoghi di Monti; oltre le Feste di Precetto, e di Divozione.

e l'Anno entra di Venerdì vaca il Sabato 2. Gennaro, e li Banchi principiano li 4. detto.

del Carnovale, benchè non si facciano le Maschere, il dopo pranzo di Sabato, Lunedì, Martedì, Mercoledì, e Sabato, e

Tutto il giorno di Giovedì grasso, Lunedì, e Martedì ultimi.

Tutto il giorno delle Ceneri.

Il dopo pranzo di ogni Venerdì di Marzo, benchè dopo Pasqua.

Il dopo pranzo del Mercoledì, e Sabato Santi.

Giov., e Ven. Santi, *tutto il giorno.*

Il dopo pranzo della vigilia del Corpus Domini, e del Mercoledì, e Giovedì dell' ottava.

Il dopo pranzo della vigilia di S. Pietro Apostolo, e venendo la festa di Lunedì vaca il Sabato.

L'ottava di S. Pietro tutto il giorno

1783

NOTIZIE

PER L' ANNO

MDCCLXXXIII.

DEDICATE

All' Emo, e Rmo Principe

IL SIG. CARDINALE

VINCEN. MARIA ALTIERI

Diacono di San Giorgio in Velabro.

IN ROMA MDCCLXXXIII.
NELLA STAMPERIA GRACAS
presso S. Marco al Corso.

Con licen. de' Superiori, e Privilegio.

ASTOR ... TILDEN FOUNDATIONS
1907

Dalla Creazione del Mon
Dal Diluvio universale
Dall' Edificazione di Ro
Dall' Incarnazione 1783

Secondo il Martirologio R

Il presente Libretto si vend
quindici, nella medesim
ria, presso S. Marco al

TAVOLE PERPETUE.

Della mezza notte

Giorno	Mese	Ore
Mercoledì	Gen.	7
13	Gennaro	6 e tre quarti
1	Febraro	6 e mezza
16	Febraro	6 e un quarto
29	Febraro	6
6	Marzo	5 e tre quarti
15	Marzo	5 e mezza
27	Marzo	5 e un quarto
14	Aprile	5
21	Aprile	4 e tre quarti
1	Maggio	4 e mezza
16	Maggio	4 e un quarto
31	Giugno	4
13	Luglio	4 e un quarto
31	Agosto	4 e mezza
16	Agosto	4 e tre quarti
30	Agosto	5
6	Settembre	5 e un quarto
17	Settembre	5 e mezza
28	Settembre	5 e tre quarti
11	Ottobre	6
21	Ottobre	6 e un quarto
1	Novembre	6 e mezza
16	Novembre	6 e tre quarti
1	Decembre	7

Gennaro	12	e un qu
Gennaro	12	
Febraro	11	e tre qu
Febraro	11	e mezz
Febraro	11	e un qu
Febraro	11	
Marzo	10	e tre q
Marzo	10	e mez
Marzo	10	un qu
Marzo	10	
Marzo	9	e tre
Marzo	9	e mez
Aprile	9	e un
Aprile	8	
Aprile	8	e tre
Aprile	8	e me
Aprile	8	e un

Dell' Aurora.

i, Meſi,	Ore.
iglio	6 e mezza
iglio	6 e tre quarti
iglio	7
iglio	7 e un quarto
ioſto	7 e mezza
ioſto	7 e tre quarti
ioſto	8
ioſto	8 e un quarto
ioſto	8 e mezza
ttembre	8 e tre quarti
ttembre	9
tembre	9 e un quarto
tembre	9 e mezza
tembre	9 e tre quarti
tembre	10
tembre	10 e un quarto
tobre	10 e mezza
tobre	10 e tre quarti
tobre	11
tobre	11 e un quarto
tobre	11 e mezza
vembre	11 e tre quarti
vembre	12
vembre	12 e un quarto
vembre	12 e mezza
tembre	12 e tre quarti

delfonso.
Giorgio in Velabro.

Carmelitani.

S. Maria in Traspontina.
Ss. Silvestro, e Martino a' Mon
S. Giuliano a S. M. Maggiore.
Carmelit. della Congr. di Mantov
S. Grisogono.

Carmelitani Riformati.

Maria di Monte Santo.

Carmelitani Scalzi.

M. della Scala. S. Pancrazio
M. della Vittoria. S. Anna.
Teresa, e Gio: della Croce.

Serviti.

Marcello. S. Maria in Via.
Niccola in Arcione.

Riscatto della Mercede.

driano in Campo Vaccino.
adri scalzi della Mercede.
io: in Campo Marzo.
aria in Monterone.

Trinitarj del Riscatto.

Trinità a Strada Condotti.
nitarj Riform. del Riscatto.
lo alle 4. Fontane.
ria alle Fornaci.
ta dietro S. Pietro.

S. Salvatore della Corte.

Del B. Pietro da Pisa.

S. Onofrio.

S. Francesco a monte Mario.

Benfratelli.

S. Giovanni Colabita.

L' Ospizio de' Spagnuoli.

Eremiti, che vivono in Comunità.

S. Maria delle Grazie a Porta Angelica, ed Ospizio degli Eremiti forastieri.

Collegj sotto la cura de Preti secolari.

Seminario Romano.

Germanico Ungarico.

Propaganda Fide.

Sarchegiani.

nese. Convertendi.
inelli. Fuccioli. Liegese.
isterj in cura de Preti secolari.
Canonichesse Lateranensi.
pirito Santo.
Benedettine.
oncezione a Campo Marzo.
ina. S. Cecilia.
Ord. di S. Chiara d'Urbaniste.
vestro in Capite.
ancescane del Terz' Ordine.
rnardino da Siena. S. Chiara.
urificazione. S. Appollonia.
Agostiniane.
ergini. S. Lucia in Selce.
arta. Ss. Quattro.
acomo alla Longara.
terina de Funari.
vertite al Corso.
Cappuccine.
cezione a Monti. S. Urbano.
Teresiane.
iuseppe a capo le Case.
Ginnasie, a' Ss. Marc., e Pietro.
Cisterciensi. S. Susanna.
Domenicane.
Annunziata a Tor del Grillo.
Ord. di S. Francesco di Sales.
Visitazione.

Car-

rchine. Relig. Oriolinie.
e di S. Gio: Battista, vicino
Maria Maggiore.
Monasterj senza Clausura.
e della Ven. Casa di Tor de
ecchi.
te di S. Rufina.
de sette Dolori, *Agostiniane.*
te Camaldolesi.
te Filippine. Le Scalette.
vittrici del Bambino Gesù.
ite di S. Francesco di Paola.
Monasterj in cura de' Regolari
Cassinensi.
Ambrogio.
Domenicani.
Domenico, e Suto.

Carmelitani Scalzi.

S. Teresa. Regina Cœli.

S. Egidio.

Conservatorj.

S. Eufemia.

Divina Providenza a Ripetta.

Mendicanti al Tempio della Pace.

Ss. Assunta incontro S. Calisto.

S. Clemente, detto le Zoccolette.

Le Penitenti secolari *del P. Bussi.*

S. Gio: Laterano, *sotto la cura de Protettori dell'Ospizio Apostolico.*

S. Spirito. S. Pasquale.

Viperesche. Zitelle Neofite.

Madonna del Carmine, detto Pio, alle falde del Monte Giannicolo.

Case delle Maestre Pie.

Chiese, nelle quali si fa ogni mese la Missione, e nell'ultima Domenica la Comunione generale.

Gennaro. S. Luigi de' Francesi.

Febraro. S.M. della Consolazione.

Marzo. S. Ignazio.

Aprile. Al Gesù, in luogo di San Gio: Laterano.

Maggio. S. Vitale, in luogo di S. Maria Maggiore.

Giugno, e Luglio. S. Carlo al Corso.

Agosto. S. Ignazio.

Set-

Arcihospedali, ed

per gl' Infermi

zione, Convalesc

S. Gio: Laterano

con tumori, e fe

mini, che donne,

S. Spirito in Saſſia

Uomini, e per ſi

tava ancora la P

S. Maria della Piet

ra, ſotto la cura d

mendatore di S.

Pazzi, di Uomini,

S. Giacomo in Au

degl' Incurabili,

incurabili e Uomini

Ss. Vergine

adonna dell' Orto, *per gl' Infermi dell' Università unite ivi aggregate.*

Galla, *per gli Convalescenti rognosi, e vi si ricevono a dormire in luogo a parte tutti i Poveri.*

M., e S. Gallicano, *per gl' Infermi con Lebbra, Rognosi, e Tignosi.*

Maria Lauretana del P. Angelo, *per li Convalescenti.*

Sisto, trasportato a S. Michele, *per gl' Invalidi, e Storppj sì uomini, che donne.*

Maria dell'Anima, *per li Pellegrini della Nazione Teutonica.*

Maria in Campo Santo, *per le Pellegrine Teutoniche.*

Giuliano a' Cefarini, *per gl' Infermi Fiamminghi.*

Luigi de' Francesi, *per gl' Infermi Nazionali, e Pellegrini.*

Giacomo de'Spagnuoli, *per gl' Infermi della Corona di Castiglia.*

adonna di Monserrato, *per gl' Infermi, e Pellegrini Nazionali della Corona d' Aragona.*

adonna di Costantinopoli, *per gl' Infermi, e Pellegrini Siciliani.*

Milanesi.

S. Girolamo de' Schiavoni, *per Inf. uomini, e donne della Nazio*

S. Gio: de' Fiorentini, *per gl' Inf mi della Nazione*.

S. Croce, e S. Bonaventura de' L chesi, *per gl' Infermi Naziona*

S. Lorenzo in Miranda, *per gl' fermi Speziali*.

Madonna di Loreto, *per gl' Infe Fornari Italiani*.

S. Stefano dietro a S. Pietro, *gl' Infermi, e Pellegrini Abissi Mori, e Ungari*.

SS. Bartolommeo, & Alessan de' Bergamaschi, *per gl' Infe della Nazione*

: *Proc. Generali degli Or*
golari, secondo il luogo
o nella Cappel. Pontificia
cani. Rmo P. M. Fr. Bal-
: Quiñones, nato in No-
oc. di Toledo 11. Genn.
estro Generale perpetuo.
Gen. Rmo P.M. Fr. Gio:
) Villavecchia Napolita-
n Troja 9. Agosto 1703.
Osservanti. Rmo P. Fr.
li Varese Milanese, nato
06, Ministro Generale.
rat. Gener. Rmo P. Fr.
tonio di Frascati.
Conventuali. Rmo P. M.
Carlo Vipera Romano,
Generale.
rat. Gen. Rmo P. M. Fr
Senese.
ani. Rmo P.M. Fr. Fran-
erio Vasquez del Perù,
nerale perpetuo.
ar. Gener. Rmo P. M. Fr.
Ant. Giorgi, Bolognese.
tani. Rmo P. M. Fr. An-
lras Francese, Priore

Procur. Gener. Rmo P. M. Fr. Gregorio Maria Clementi dello Stato Veneto.

Minimi di S. Francesco di Paola. Rmo P. Fr. Bruno Cuzzolini Calabrese, Correttore Generale.

Procurat. Gener. Rmo P. Fr. Vincenzo M. La-Melfa Messinese.

Mercenarj. Rmo P. M. Fr. Giuseppe Gonzalez, nato in Siviglia, Grande di Spagna di prima Classe ec., Maestro Generale.

Procur. Gen. Rmo P. M. Fr. Giuseppe Martinez d' Espinosa di

oc. Gener. R.mo P. D. Ant
co Doigebray Dot. Teolo-
in sua assenza
P. M. D. Ferdin. M. Cava-
alermitano, ex Prov. Dott.
o, ed attuale Vicario Gen.
a.
P. M. Fr. Ant. Maria Bori-
zziano, dell' Ord. de Servi,
della Famiglia Pontificia.

---

ri Maestri delle Cerimonie
Pontificie.
. Giuseppe Dini Rom., Ca-
co di S. Maria in Vialata.
. Pietro Luigi Bruni Rom.
ficiato di S. Giovanni.
. Domenico Pacini Roma-
Benefic. di S. Gio: Laterano.
Spiridione Pancotti di Pe-

omenico Giusti Romano,
eficiato di S. Pietro.
Sopranumerarj.
etro Mangili Romano, Be-
iato di S. Pietro in Vatic.
omenico Gascoui Romano,
rico Benefic. di S. Pietro

Signori Canonici delle tre Pa
cali destinati Assistenti all'
in qualità di Ministri sag
le Messe delle Cappelle Pon
Monsig. Fabio Sorbolonghi I
no *Prete assistente*, come
nico di S. Gio: Laterano.
Monsig. Pietro Paracciani I
no *Diacono*, come Canon
S. Pietro in Vaticano.
Monsign. Alessandro de C
Romano, *Suddiacono*, con
nonico di S. Maria Maggi

Ministri della Cappella Pon
Ab. Paolo Bonci da Pesaro

Ab. Melchiorre Pieri Rom., *Soprannumero*, Cap. dell' Insigne Cappella Corsini in S Gio: Laterano

Ab. Giuseppe Salvatori di Città della Pieve, *Soprannumero*.

Acoliti Ceroferarj della Cappella Pontificia.

Ab. Pietro Paolo Nardini da Vico.
Ab. Valentino Valentini da Bauco.
Ab. Giuseppe Pantanelli d'Arpino.
Ab. Felice Guidi Romano.
Ab. Giuseppe Luzj da Cavi.
Ab. Marco Fratini Toscano.
Ab. Domen. Molini da Mogliano.
Ab. Gennaro Pianta di Bauco.
Ab. Vincenzo Moresi Romano.
Ab. Francesco Minati Padovano.
Ab. Gio: Bened. Stefanini Genov.
Ab. Rinaldo Santoloni.
Ab. Stanislao Narducci.
Ab. Bernardo Ratta.

Ministri Sagri delle Cappelle Card.

Ab. D. Valentino Valentini, Prete Assistente.

Ab. D. Angelo Melizia, suo Co *djutore*.

Ab. D Atanafio Can. Cola
Ab. D. Tommafo Giorgi
ciato di S. Gio: Latera
Ab. D. Paolo Bonaccorſi.

Lettori pubblici dell'Univer
la Sapienza, ſecondo l' or
delle Cattedre.
Monſig. Lorenzo Proſpero
Luccheſe, Avv. Conciſto
Rettore deputato.
In Teologia.
P. M. Fr. Gio. Domenico
vecchia Napolitano, Pr
Gen. dell' Ord. de' Pre
ri, *in Sag. Teologia*, e per

Ordine di S. Paolo primo Eremit

S. Paolo primo Eremita.

Dell' Ordine di S. Antonio Aba

del monte Libano.

Incontro S. Pietro in Vincoli.

Monaci di S. Antonio Ab. Egizian

S. Stefano de Mori di detto S. Pietr

Monaci Armeni Riform. di S. An

Abate S. Gregorio Illuminat

ne a Porta Cavalleggieri.

Dell'Ord. di S. Brigida. S. Brigid

Monaci Orientali Melchiti.

S. Maria in Domnica.

Ospizio nel principio dello stra

done di S. Gio: Laterano.

Ospizio de Monaci Basiliani Gr

co Melchiti della Congreg. d

SSmo Salvatore in Fenicia, v

cino a S. Giuseppe alla Longar

Frati, e loro Riforme.

Domenicani.

S. M. sopra Minerva. S. Sabina

S. Sisto vecchio. S. Clemente

S. Niccolò de' Perfetti.

S. M. del Rosario a monte Mario

Ss. Quirico, e Giulitta.

Penitenzieria di S. M. Maggiore

Minori Osservanti.

S. Maria d' Aracœli.

S. Ba

Sig. Dott. Gio. Maria Volp
nella Medicina pratica.
Sig. Dott. Leopoldo Mi
Civitavecchia, *nell' Ist*
e Chirurgia.
Sig. Dott. Pasquale Adi
Città della Cava, *negli*
ti della Chimica.
Monsig. Giuseppe Deross
merino, *sopranumero*.
Sign. Dott. Alessandro C
Romano, *sopranumero*.
Sig. Dott. Niccola Marte
Aquila, *nella Bottan. pr*
In altre facoltà.
P. Girolamo Maria Fond

S. Idelfonso.
S. Giorgio in Velabro.

Carmelitani.

S. Maria in Trastontina.
Ss. Silvestro, e Martino a' Monti.
S. Giuliano a S. M. Maggiore.
Carmelit. della Congr. di Mantova.
S. Grisogono.

Carmelitani Riformati.

S. Maria di Monte Santo.

Carmelitani Scalzi.

S. M. della Scala. S. Pancrazio.
S. M. della Vittoria. S. Anna.
Ss. Teresa, e Gio: della Croce.

Serviti.

S. Marcello. S. Maria in Via.
S. Niccola in Arcione.

Riscatto della Mercede.

S. Adriano in Campo Vaccino.

Padri scalzi della Mercede.

S. Gio: in Campo Marzo.
S. Maria in Monterone.

Trinitarj del Riscatto.

Ssma. Trinità e strada Condotti.

Trinitarj Riform. del Riscatto.

S. Carlo alle 4. Fontane.
S. Maria alle Fornaci.
S. Marta dietro S. Pietro.

Minimi.

La Ssma Trinità de Monti.
S. Andrea delle Fratte.
S. Francesco di Paola a' Monti.
S. Gio: ante Portam Latinam.
S. Salvatore della Corte.

Del B. Pietro da Pisa.

S. Onofrio.
S. Francesco a monte Mario.

Benfratelli.

S. Giovanni Colabita.
L' Ospizio de' Spagnuoli.

Eremiti che vivono in Comunità.

S. Maria delle Grazie a Porta A
gelica, ed Ospizio degli Eremi
ti forastieri.

Collegj sotto la cura de Preti
secolari.

Seminario Romano.
Germanico Ungarico.
Propaganda Fide.
Marchegiani.
Accademia Ecclesiastica.
Collegio Romano. Ingle
Greco. Scozzese.
De' Maroniti.
Seminario di S. Pietro.
Capranica. Dell' Umb
Salviati. Iberneſe. Ghi
S.

Rmo P. M. Fr. Gio: Domenico Villavecchia, Procur. Generale dell' Ord. de' Predicatori.

Rmo P. M. Fr. Gio: Pieri Senese, Proc. Gen. de' Minori Convent.

Rmo P. M. Fr. Agostino Antonio Giorgi, Proc. Generale dell' Ord. di S. Agostino.

Rmo P. M. Fr. Franc. Maria Torricelli Proc. Gen. de' Carmelit.

Rmo P. M. Fr. Pietro Gregorio Maria Clementi, Proc. Generale dell' Ord. de' Servi.

Rmo P. M. Fr. Giuseppe Tamagna Romano Min. Convent., Lettore di Sagra Teologia.

Rmo P. M. Fr. Michel' Angelo Marcelli Agostiniano, Lettore della Sagra Scrittura.

Rmo P. M. Fr. Pio Francesco Sua dell' Ord. de Predicatori, Lettore estraordinario di Sag. Teologia Dogmatica nell' Archiginnasio della Sapienza.

Rmo P. M. Fr. Giacinto Maria Terzi Carmelitano, Lettore di *Teologia Morale* nell' Archiginnasio della Sapienza.

Se-

Gregoriana nel Collegi
Romano.

Monſign. Giuſeppe Antoni
gi in *Sagra Scrittura.*

Sig. Ab. Simone Verdi Sirc
nita di Ban nella Soria *ne*
gua Ebraica, Turca, Ara

Rev. P. Maeſtro Agoſtino
de' Min. Conventuali *in T*
Dogmatica.

Rev. P. Maeſtro Franc.
Scocciacampana de' Min
in Teologia Scolaſtica.

Sig. Ab. Lorenzo Paraſaſſi
logia Morale.

Sig. Ab. Ferdinando Giov

ſtituto nelle Claſſi Teologiche.
. Ab. Cammillo Rubbi.
. Avv. Niccola Salulini *nell' Etica.*
v. P. Fr. Franceſco Jacquier de' Minimi *nella Mattematica.*
Suo Soſtituto.
. Ab. Giuſeppe Calandrelli.
. Ab. Atanaſio Cavalli *nella Fiſica.*
. Ab. Domen. Teſta *nella Logica, e Metafiſica.*
Prefetto delle Scuole inferiori.
. Ab. Michel' Angelo Bove.
Prefetto del Cortile.
. Ab. Giuſeppe Celletti.
ella Lingua Greca, e Rettorica.
. Ab. Raimondo Cunich.
. Ab. Giuſeppe Marotti.
Nell' Umanità:
. Ab. Giuſeppe Petrucci.
. Ab. Bernardino Ficoroni.
Soſtituto della Rettorica, e dell' Umanità.
. Ab. Giovanni Morolli.
Nella Claſſe II. di Grammatica.
. Ab. Niccola Onofri.
. Ab. Paolo Salvi.

Nel-

Proc. Gen. Rmo P.M.Fr.Fran-ceſco Maria Torricelli Siciliano.

Serviti. Rmo P. M. Fr. Pietro Franc. Coſta Piemonteſe, Priore Generale.

Procur.Gener. Rmo P. M. Fr. Gregorio Maria Clementi dello Stato Veneto.

Minimi di S. Franceſco di Paola. Rmo P. Fr. Bruno Cuzzolini Calabreſe, Correttore Generale.

Procurat. Gener. Rmo P. Fr. Vincenzo M. La-Melſa Meſſineſe.

Mercenarj. Rmo P. M. Fr. Giuſeppe Gonzalez, nato in Siviglia, Grande di Spagna di prima Claſſe ec., Maeſtro Generale.

Procur. Gen. Rmo P. M. Fr. Giuſeppe Martinez d' Eſpinoſa di Valenza.

Minori Cappuccini. Rmo Padre Fr. Erardo da Radkerspurgo, nato 12 Mag. 1715., Miniſtro Gen.

Proc. Gen. Rmo P. Fr. Angelo Giuſep. dalla Badia, n. in Monotel Dioc. di Ginevra 13 Set. 1724.

Canonici Reg. Trinitarj. Rmo P.M. Pietro Chauvier, n. nel 1715. Generale perpetuo.

Proc.

Proc. Gener. Rmo P. D. Ant. Ludovico Doigebray Dot. Teologo; ed in sua assenza

Rmo P. M. D. Ferdin. M. Cavaliero Palermitano, ex Prov. Dott. Teologo, ed attuale Vicario Gen. d' Italia.

Rmo P. M. Fr. Ant. Maria Borini Veneziano, dell' Ord. de Servi, Confes. della Famiglia Pontificia.

Signori Maestri delle Cerimonie Pontificie.

Monsig. Giuseppe Dini Rom., Canonico di S. Maria in Vialata.

Monsig. Pietro Luigi Bruni Rom., Beneficiato di S. Giovanni.

Ab. Gio: Domenico Pacini Romano, Benefic. di S. Gio: Laterano.

Monsig. Spiridione Pancotti di Pesaro.

Ab. Domenico Giusti Romano, Beneficiato di S. Pietro.

Sopranumerarj.

Ab. Pietro Mangili Romano, Beneficiato di S. Pietro in Vatic.

Ab. Domenico Gascoui Romano, *Chierico Benefic.* di S. Pietro

Ab. D. Giulio Tanfarani Benef
ciato de SS. Lorenzo, e Dam
so, Diacono.
Ab. D. Luigi Trasi, Suddiacono
Coadjutori.
Ab. D. Atanasio Can. Colaciotti
Ab. D. Tommaso Giorgi Bene
ciato di S. Gio: Laterano.
Ab. D. Paolo Bonaccorsi.

Lettori pubblici dell'Università d
la Sapienza, secondo l'ordine
delle Cattedre.

Monsig. Lorenzo Prospero Botti
Lucchese, Avv. Concistoriale,
Rettore deputato.

In Teologia.

P. M. Fr. Gio. Domenico Vill
vecchia Napolitano, Procura
Gen. dell' Ord. de' Predicat
ri, *in Sag. Teologia*, e per esso
P.M.Fr.Pio Francesco Sua di Ni
za dello stess' Ordine.
P. M. Fr. Giuseppe Tamagna R
mano Min. Conventuale, *in S*
gra Teologia.
P. M. Fr. Michel' Angelo Marcel'
Agostiniano, *in Sag. Scrittu*

P. I

Scriba Senatus, e Scrittore del Popolo Romano. Sig. Co: Girolamo Cenci Bolognetti.

Presidenti dell' Archivio. Sig. Gio: Battista Collicola, e Sig. March. Camillo Massimi.

Custodi degli Officj Vacabili Capitolini Sig. March. Bened. Orsini, e Sig. March. Giuseppe Nunez de Totis.

Fabricieri. March. Ferd. Raggi, e March. Camillo Massimi.

Del Tribunale dell' Agricoltura in Campidoglio vi sono.

Difensori.

Duca D. Bartolomeo Corsini, Cav. Gio: Paolo de Cinque, Co: Antonio di Carpegna, March. Camillo Massimi.

Camerlengo.

March. Ferdinanando Raggi;

e de quali vi sono li seguenti altri Cavalieri, cioè:

Antonio Amadei.
Silvio Maccarani.
Giuseppe Boccapaduli;
Vincenzo Maria Origo;
Girolamo Cenci Bolognetti.

Segretario del sud. Collegio, Sign
Ab. D. Antonio Alborghett
Romano.

Lettori pubblici dell' Università Gregoriana nel Collegio Romano.

Monsign. Giuseppe Antonio Reg
gi in *Sagra Scrittura*.

Sig. Ab. Simone Verdi Siro Maro
nita di Ban nella Soria *nella lin*
gua Ebraica, Turca, Arabica ec

Rev. P. Maestro Agostino Arbusi
de' Min. Conventuali *in Teologi*
Dogmatica.

Rev. P. Maestro Franc. Antoni
Scocciacampana de' Min. Conv
in Teologia Scolastica.

Sig. Ab. Lorenzo Parasaffi *in Teo*
logia Morale.

Sig. Ab. Ferdinando Giovannucc
in Istoria Ecclesiastica.

Sig. Ab. Giuseppe Marconi *in Li*
turgia.

Giubilati nella Classe Teologica.

Sig. Ab. Pietro Lazzari.

Sig. Ab. Michele de Pietro.

Sig. Avv. Girolamo Napolioni

Soſtituto nelle Claſſi Teologiche.
Sig. Ab. Cammillo Rubbi.
Sig. Avv. Niccola Salulini *nell' Etica.*
Rev. P. Fr. Franceſco Jacquier de' Minimi *nella Mattematica.*
Suo Soſtituto.
Sig. Ab. Giuſeppe Calandrelli.
Sig. Ab. Atanaſio Cavalli *nella Fiſica.*
Sig. Ab. Domen. Teſta *nella Logica, e Metafiſica.*
Prefetto delle Scuole inferiori.
Sig. Ab. Michel' Angelo Bove.
Prefetto del Cortile.
Sig. Ab. Giuſeppe Celletti.
Nella Lingua Greca, e Rettorica.
Sig. Ab. Raimondo Cunich.
Sig. Ab. Giuſeppe Marotti.
Nell' Umanità:
Sig. Ab. Giuſeppe Petrucci.
Sig. Ab. Bernardino Ficoroni.
Soſtituto della Rettorica, e dell' Umanità.
Sig. Ab. Giovanni Morolli.
Nella Claſſe II. di Grammatica.
Sig. Ab. Niccola Onofri.
Sig. Ab. Paolo Salvi.

Nel-

Franceſco Riganti N
Carlo Eſckin Roma
dell' Avv. de Vecch
Segretario Ab. Gaeta
Suo Coadiutore Ab. C
Monti.

Veſcovi Aſſiſtenti al S
cio con il giorno d
zione, o creazion
Da Benedetto
Pietro Franceſco de
d'Aoſta, 23. Apri
Franceſco Maria Pic
to in Siena 22 Dec
di Pirgi *in part.*,

D. Isidoro Sanchez de Luna A.
di Salerno, 2. Maggio 1754
Fr. Raimondo Jezierski Vesc.
Bacovv, in Settembre d.
Lodovico Agostino Bertozzi Ve
di Cagli 5. Gennaro 1755.
Gio: Battista Lattanzi già Vesc d
Città di Castello, 7. Giugno d.
Pietro Paolo Leonardi Vesc. di
Ascoli nella Marca, 27 Giu. d.
Pietro Domenico Scoppa Vesc. di
Gerace, 11. Aprile 1756.
Domenico Monti Arciv. d' Urbi-
no, 17. Febraro 1758.

De Clemente XIII.

Franc. Mattei Patriarca d' Alef-
sandria 16. Luglio 1758.
o: Rondinelli Vesc. di Comac-
chio 27. Novembre d.
Giorgio Lascaris Patriarca di
Gerusalemme 25. Genn. 1759.
Saverio Pirelli Vesc. di Sar-
a 29. Luglio 1760.
Lercari Arciv. di Genova 21.
em. d.
Pettorelli Lallatta, Vesc.
ma 6. Gennaro 1761.

na, 16. Agosto 176
Gio: Battista Coppol
Cassano, in Genn.
Ubaldo Baldassini Ves
Giugno d.
Gio:Battista Mugiasc
Como, 16. Decem
Carmine Cioffi Vesc.
li *in part.* 18. Genn
Salvatore Andreani V
15. Maggio d.
Antonino Gaudini Arci
verina, 27. Agosto
Onofrio Rossi Vesc. di
Goti, 27. Agosto d
Pietro Paolo Tosi Ves

P. Bonaventura Amici Romano, Chierico Regolare de' Miniſtri degl' Infermi.

P. M. Fr. Elia Gioffredi, Pugliese, Carmelitano.

P. D. Gio: Battiſta Bonaglia Teatino.

R. D. Giuſeppe Gaſparoni Romano, Paroco di S. Maria in Campo Carleo.

P. Fr. Ambrogio Erba da Milano Min. Oſſervante.

R. D. Pietro Caſciotti Canonico di S. Anaſtaſia, e Paroco di S. Maria in Vialata.

R. D. Filippo Liberti Romano, Paroco di S. Lorenzo a Monti.

P. M. Fr. Domenico Brizzi dell' Ord. de' Predicatori.

R. D. Tommaſo Dionifi Anconitano, Beneficiato di S. Pietro.

P. Giacomo Campana delle Scuole Pie.

R. D. Valeriano Coſtantini, Paroco di S. Tommaſo in Parione.

R. D. Marco Adduci della Dioc. *di Aſcoli nella Marca, Soſtituto.*

Fr. Carmine Gio: Pellerai
di Rodi *in part.* 11 No
Giuſeppe Garampi Arciv.
Monte Fiaſcone, e
19 Aprile 1772.
Franceſco Maria Loccate
di Spoleti 13. Giugno
D. Fabio Palumbo Veſc.
verſano 14. Settem. d
Gennaro Clem Francon
di Coſenza, 20 Dec. d
Fr. Franceſco Angelo P
Veſc. di Viterbo, e To
20. Decemb. detto.
D. Saverio Pallca Veſc. d
14. Marzo 1773.

D. Isidoro Sanchez de Luna Arciv. di Salerno, 2. Maggio 1754.
Fr. Raimondo Jezierski Vesc. di Bacovv, in Settembre d.
Lodovico Agostino Bertozzi Vesc. di Cagli 5. Gennaro 1755.
Gio: Battista Lattanzi già Vesc di Città di Castello, 7. Giugno d.
Pietro Paolo Leonardi Vesc. di Ascoli nella Marca, 27 Giu. d.
Pietro Domenico Scoppa Vesc. di Gerace, 11. Aprile 1756.
Domenico Monti Arciv. d' Urbino, 17. Febraro 1758.

Da Clemente XIII.

Franc. Mattei Patriarca d' Alessandria 16. Luglio 1758.
Gio: Rondinelli Vesc. di Comacchio 27. Novembre d.
D. Giorgio Lascaris Patriarca di Gerusalemme 25. Genn. 1759.
Gio: Saverio Pirelli Vesc. di Sarno, 29. Luglio 1760.
Gio: Lercari Arciv. di Genova 21. Decem. d.
Franc. Pettorelli Lallatta, Vesc. *di Parma 6. Gennaro 1761.*

Angelo Franceſchi Arciv. di Piſa, 20 Novem. detto.

Aleſſandro Garimberti Veſc. di Borgo S. Donnino, 22 Feb. 1776.

Agoſtino Gonzalez Piſador Veſc. di Oviedo in Spagna, 22 Feb. d.

Gio: Tommaſo Gallerati Ghiſlieri, nato in Milano 7. Ag. 1718. Veſc. di Paros *in part.*, 4 Mar. detto.

Gennaro Antonucci Veſc. di Molfetta, 10 Agoſto detto.

Giuſeppe Beni Veſc. di Carpentraſſo, 5. Ottobre detto.

Giuſeppe M. Terzi Veſc. di Montefeltre, 23 Febr. 1777.

Giacomo de Echavarria y Elguezua Veſc. di S. Giacomo di Cuba 15 Aprile detto.

Carlo Camuzio Patriarca d'Antiochia 15 Giugno detto.

Andrea Minucci Arciv. di Fermo 27 Giugno detto.

Nicola de Notariis Veſc. di Squillace 28 Luglio detto.

Domenico Spinucci Veſc. di Macerata, e Tolentino 15 Feb. 1778.

D. Giuſeppe Maria Caraffa Veſc. di Mileto 17 Luglio d.

Pel-

Pellegrino Conſalvi Veſc. di Fano 17 Luglio detto.

Andrea Cardamone Arciveſc. di Roſſano 20 Luglio detto.

Cirillo Antonini Veſc. di Anagni 10 Novemb. detto.

Niccolò Marcacci Veſc. d'Arezzo 26 Giugno 1779.

D. Franceſco del Tufo Teatino Veſc. d' Averſa 13. Luglio d.

Felice Paoli Veſc. di Foſſombrone 20 Settemb. detto.

Vincenzo Ferretti Veſc. di Rimino 23. Sett. detto.

Saverio Marini Veſc. di Rieti 30 Settemb. detto.

Gio: Lotrecchi Veſc. di Todi 28 Marzo 1780.

Domenico de Dominicis Veſc. di Ortona, e Campli 12 Magg. d.

Scipione de'Ricci Veſc. di Piſtoja, e Prato 23. Giugno detto.

Antonio Martini Arciv. di Firenze 10 Luglio 1781.

Franc. de Pierre de Bernis Veſc. di Apolonia in part. 6 Genn. 1782.

Domenico Pignattelli Veſc. di *Caſerta 25 Febraro* detto.

Giuſeppe Firrao Arciv. di Petr
in part. a Giugno detto.
Pietro Boſcarini Veſc. di Citti
Caſtello a 9 Settemb. detto.
Fr. Saverio Criſtiani Veſc. di P
firio *in part.* 4 Ott. detto.

Prelati, ed altri Riti Conſul
de' Sagri Riti.

Fr. Saverio Criſtiani Agoſtini:
Veſcovo di Porfirio, Sagriſt:
Ferdinando Saluzzo Prot. Apo
Aleſſan. RattaUdit. Dec. di R
Gio: M. Riminaldi Udit. di R
Ugolino Mannelli Udit. di Ro
P. M. Fr. Tommaſo Maria Mar
chi Domenicano, Maeſtro
Sag. Palazzo.
Carlo Erſckin Promot. della Fe
Niccolò Tria Napolitano.
Girolamo Bonanni Palermitar
Luca de Medici Fiorentino.
Antonio Dugnani Milaneſe.
Caſtruccio Franceſco Caſtracar
Luccheſe.
Carlo Airoldi, *Segretario*.

Reverendiſſimi Padri.

P. M. Agoſtino Antonio Giorgi, Proc. Gener. degli Agoſtiniani.

P. Fr Cherubino della SSma Concezione, Carmelitano ſcalzo.

P. M. Fr. Tommaſo de Luca Domenicano.

P. Ab. D. Giuſeppe Colocci Proc. Gen. della Congr. Silveſtrina.

P.D.Gio:Battiſta Negri, ex Proc. Gen. de PP. Teatini.

P. Fr. Luigi Maria da Città di Caſtello, ex-Provinc. Cappuccino.

P. Fr. Gio: Giacomo Bò dell' Ordine de Minimi.

P. D.Giuſep.M. Bettoni Somaſco.

P.D. Benedetto Torre Olivetano.

P. D. Enrico Sanclemente Abate Camaldoleſe.

P. M. Fr Giuſep. Maria Modeſtini, ex-Miniſtro Gen.de'Min. Conv.

P.D. Franc. Ant. Alpruni Barnab.

P. Fr. Ambrogio Erba da Milano, Min. Oſſervante.

P. Lazzaro Mongiardini Proc. Generale de' Ch. Reg. Minori.

P.D.Biagio *Picillo* de Pii Operarj.

P.Fr. Lodovico Perez Trinitario

P. Ab. D. Filippo B
Cordova Proc. Ge
finensi.
P. Fr. Francesco Otra
mi, Coadjutore de
como Bò dello stel
P. M. Fr. Michel' An
Min. Conventuale
del P. M Modesti

Emo Camerlengo, e
di Camera, ed altri
Emo Sig. Card. Carlo
Camerlengo.
Emo Sig. Card. Gugli
ta. *Pro-Tesoriere*

, *colla ſoprintendenza di*
S. Angelo.
ro Bartolommeo Millo di
Monferrato.
eppe Albani Rom., *Pre-*
lell' Annona.
ero Finocchietti Piſano,
tto degli Archivj.
Batt Buſſi già de Pretis,
lente delle Strade.
ceſco Mantica Romano,
14. Settemb. 1727., *Preſi-*
delle Acque, e Segretario
Ripe.
eppe Vai di Prato in Toſ-
Preſidente delle Zecche.
ntino Maſtrozzi di Terni.
: Rinuccini Fiorentino,
lente della Grafcia.
ſeppe Gavotti Romano.
rizio Ruffo Napolitano.
e Vinci *Preſidente*,
o Dugnani Milan., *Uditore*
: *dell' Emo Camerlengo*.
io de' Chierici di Camera,
aet. Criſtallini di Trevi.

Li Presidenti delle Su
ri, Grascia, e Am
giorni.
Per le Dogane, *li de*

Prelati, ed altri RR
della Congregazion
genze, e Sagre Rel
Fr. Saverio Cristiani
Vescovo di Porfirio
Sag. Palazzo Apost
Ugolino Mannelli U
Franc. Antonio Marc
rente di Roma.
Rmo P. M. Fr. Tom
Mamachi Domeni

c. Arrigoni Mantovano.
) Amadori, già Crisolini
ſta.
) Franceſco Caſtracane.
avina Palermitano.
) Arezzo Palermitano.
Compagnoni Mareſoſchi.
iego Caracciolo Napolit.
eſare Capece della So-
, *Segretario*.
verendiſſimi Padri.
nedetto Vincenzo Schifi,
nicano.
ppo Bonfigli, Barnabita.
Reginaldo Boni, Prepo.
ner. de' Chier. Reg. del-
re di Dio.
manuele da Domodoſ-
Cappuccino.
io Pacheco, Min. Offerv.
ommaſo Benza, Domen.
Michele Pieſzycki, dell'
Carmelitano, dell'anti-
rvanza.
igi di S. Maria, Carme-
ſcalzo.
omano Lavajani della
di Vallombroſa.

P. Fr.

P. Fr. Franceſco da M
Min. Oſſervante.
Ab. D. Pietro Luigi F
thus, Cappellano
P. Lettore Fr. Michel
Caſtellazzo Min O
P Michele Girolamo
Reg. de' Miniſtri d
P. Gio. Andrea Brizzi
trina Criſtiana.
P. D. Sebaſtiano Alca
Somaſco.
P. Andrea Giuſep. Vi
Gener. della Congr
trina Criſtiana.
P. Stanislao Savioli

Gio: Franc. Arrigoni Mantovano
Lamberto Amadori, già Crisolin.
Malatesta.
Castruccio Francesco Castracane.
Pietro Gravina Palermitano.
Tommaso Arezzo Palermitano.
Gio: Fran. Compagnoni Marefoschi.
Innico Diego Caracciolo Napolit.
Giulio Cesare Capece della Somaglia, *Segretario*.

Reverendissimi Padri.

P. Fr. Benedetto Vincenzo Schifi, Domenicano.
D. Filippo Bonfigli, Barnabita.
Curzio Reginaldo Boni, Prepo.
sito Gener. de' Chier. Reg. della Madre di Dio.
Fr. Emmanuele da Domodossola, Cappuccino.
r. Biagio Pacheco, Min. Offerv.
l. Fr. Tommaso Benza, Domen.
f. Fr. Michele Pielzycki, dell' rdine Carmelitano, dell'antiOsservanza.
. Luigi di S. Maria, Carmeano scalzo.
. Romano Lavajani della gr. di Vallombrosa.

P. Fr.

Sig. Ab. D Pietro Dorelli d
Sig. Ab. D. Bartolomeo
gioli di Fermo.

Pro Sigillatore.

Sig. Ab. D. Francesco Bi
S. Angelo in Vado.

Scrittori.

Sig. D. Ridolfo Ramponi g
Sig. D. Mariano Campane
mano *giubilato*.
Sig. D. Filippo Angeletti
Sig. D. Bened. Trincia di
Sig. D. Filippo Moratori I

Cappellano.

Sig. D. Filippo Angeletti R

cucci, Patriarca di Costantinopoli, Vicegerente di Roma.

Monsig. Stefano Borgia di Velletri

Rmo P.M.Fr. Baldassarre de Quiñones, Maestro Gener. perpetuo dell' Ord. de' Predicatori.

Monsig. Alessandro Ratta Uditore Decano di Rota.

Monsig. Filippo Campanelli.

Rmo P.M.Fr. Tommaso Maria Mamachi dell' Ordine de' Predicatori Maestro del Sag. Palazzo.

Monsign. Paolo Luigi Sylva, *Assessore*.

Rmo P.M. Fr. Raimondo Migliavacca Milanese dell'Ordine de' Predicatori *Commissario*.

Rmo P. M. Fr. Giuseppe Maria Martinelli, Min. Conventuale

Rmo P.Ab.D. Felice Nerini Proc Gen. de Girolamini.

Rmo P. Ab. D. Michel' Angelo Monsagrati, ex Ab.Gen. de Canonici Reg. di S. Salvatore.

Rmo P. M. Fr. Agostino Antonio Giorgi, Proc. Gen. degli Agostiniani.

Rmo P. Fr. Ambrogio Maria E *Min. Osservante.*

loguete ; ...

Sign. Avv. Alessandro

Avvocato de Rei .

Sig. D. Filippo Pacifi

Capo Notar

Sig. Giacomo Cappell

Sig. Gio: Bottelli giu

Prelati dell'Immunità

Orazio Mattei Arciv.

Sopranumero .

Ferdinando Maria Sal

Giuseppe Albani Ch.

Ugolino Mannelli Ud

Diomede Caraffa di (

Girolamo della Porta

Francesco Pignattel i

Vittorio Giovardi da Veroli.
Filippo Valenti da Trevi, Canonico di S. Pietro,
Pio Antonio Martinez Romano.
Prospero Franceschi di Pisa.
Gio: Francesco de' Conti Guidi di Bagno, nato 23 Genn. 1720., Arciv. di Mira, Can. di S. Pietro.
Diomede Caraffa di Colobrano Napolitano.
Francesco Maria Morelli Milanese.
Gio: Batt. Quarantotti Romano.
Girolamo Merlini di Forlì.
Ottavio Ferretti di Ancona.
Sergio Serfale Napolitano.
Francesco Celano Napolit., *Coadjutore di Monsig. Guarnacci*.
Filippo Damiano di Priocca Torinese, *Coadjutore di Monsignor Giovardi*.

Prelati Ponenti del Buongoverno

Tommaso de Marco d' Otranto, Decano.
Claudio Todeschi Ferrarese:
Giuseppe Pignattelli Napolitano.
Lelio Falconieri Romano.
Emilio Petrucci.

Lorenzo Ruipoli Roman
Lorenzo Litta Milaneſe
Giuſeppe Morozzo Torin
Luigi Barretta Gonzaga.
Segret. di eſſo Collegio Ab.
pe de Chard Romano.

Prelati Protonot. Apoſtol
numerarj non Partecip
godono tutti i Privil
altri Partecipanti.
D. Romoaldo Braſchi O
Ceſena.
Carlo de Vilhana Perlas
Onofrio Alfani di Salern
Benedetto Paſſionei di Fo

yane Franceſe, nato nella Dioc. di Valence 30 Ott. 1739., fatto Uditore 20. Aprile 1773.

Tiberio Soderini Romano, nato 5. Settemb. 1736., fatto Uditore 1. Marzo 1774.

Antonino Sentmanat di Barcellona, per il Regno d' Aragona, nato 21. Apr. 1734., fatto Uditore 25. Aprile 1775.

Franceſco de Azedo y Torres di Navarra, per il Regno di Caſtiglia, nato 4. Ottobre 1735., fatto Uditore 2. Maggio 1775.

Lodovico Flangini, nato in Venezia 26 Luglio 1733., fatto Uditore 25 Febraro 1777.

Filippo Lancellotti, nato in Roma 27 Agoſto 1732., fatto Uditore 13 Aprile 1779.

Franceſco Saverio de Salm a Reifferſcheid Tedeſco, nato in Vienna 1 Feb. 1749, fatto Uditore 6 Giugno 1780.

Gio: Reſta, nato in Milano 17. Novembre 1731. fatto Uditore 26 Febraro 1782.

cano della Sagra Rota.
Gio: Battista Buffi, già d
Francesco Carrara.
Antonio Testa Piccolom
nonico di S. Pietro.
Luca de Medici Fiorentin
Giuseppe Cacherano di Br
Pietro Paracciani Rom. (
Alessandro Malvasia.
Girolamo della Porta.
Francesco Mantica.
Pietro Maccarani Roman
Ferd. de Torres, Can. di
Filippo Raffaelli di Cing
Raffaelle Simonetti di O
Franc. Maria Cioja orun

Franceſco Albizi di Ceſena, *Economo*, e *Segretario*.
Sotto Segretario. Ab. Pier Sante Marroni di Spoleti.

Prelati del Collegio degli Abbreviatori del Parco maggiore.
Franceſco Maria Cioja Decano.
Gio: Battiſta Quarantotti Romano
Pietro Negroni Romano.
Mariano d'Aquino Napolitano.
Nicola Riganti, di Molfetta.
Aleſſio Falconieri, Can. di S. Pietro.
Severo Carmignano Napolitano.
Antonio Lamberto Ruſconi Ceneſe oriundo Comaſco:
Gio: Cacciapiatti Novareſe.
Franceſco Marazzani di Parma.
Gio: Caſtiglione nato in Iſchia, oriundo Milaneſe.
Emanuelle Gregorj Meſſineſe.
Segretario di detto Collegio, Ab. Antonio Bellotti.

Eſaminatori de' Veſcovi.
In Sagra Teologia.
Emo Sig. Cardinale Albani.
Emo Sig. Cardinale Pozzobonelli.

Eñno Sig. Card. —
ziere Maggiore.
Eñno Sig. Card. Gerd
Rñno P. M. Fr. Ton
Mamachi Dome
ſtro del Sagro Pa
Rñno P. M. Fr. Giac
glio Domen., Se
Rñno P. Fr. Agoſt
Torino, ex-Vic
Congr. Agoſt. d
Rñno P. D. Anton
zoſi d'Arezzo,
nerale de PP.
Rñno Sig. Ab. D.
Rñno P. Ab. D

Rmo P. Ab. D Cesareo Pozzi Bolognese Olivetano.
Rmo P. Gaetano Ramo Prep. Generale de' PP. delle Scuole Pie.
Rmo P. M. Gregorio M. Clementi Proc. Gen. dell'Ord. de Servi.
Rmo P. Fr. Giacomantonio di Frascati, Proc. Gen. de' Min. Oss.
Rmo P. Fr. Giuseppe Maria da Lugano Capuccino, Predicatore del Palazzo Apostolico.
Rmo P. Paolantonio Paoli della Congreg. della Madre di Dio, Presidente dell' Accademia de' Nobili Ecclesiastici.

Esaminatori in Sagri Canoni.

Emo Sig. Cardinale de Zelada.
Emo Sig. Cardinale Negroni.
Emo Sig. Cardinale Antonelli.
Emo Sig. Cardinale Conti.
Emo Sig. Cardinale Pallotta.
Monsig. Francesco Antonio Marcucci Patriarca di Costantinopoli, Vesc. di Mont' Alto, Vicegerente di Roma.
Monsig. D. Giuseppe Maria Carafa *Vesc. di Mileto*,

e Segret. di Propagand

Conſultori della Sagra
gazione dell' Indi
Rmo P.M.Fr.Tommaſo
machi Domenic., M
Sag. Palazzo, *Aſſiſtente*
Rmo P.M.Fr.Giacinto M
figlio Domenicano, S
Monſig. Stefano Borgia.
Monſig. Franceſco Carr
Monſig. Domenico San
Monſig. Benedetto Stay
Monſig. Filippo Damia
occa Torineſe.
Monſig. Domenico Nai

r. Ambrogio M. Erba ex-Prov.
i Milano de' Min. Offervanti.
r. Rodrigo di S. Teresa, Carme-
itano Scalzo, Lettore emerito.
l. Fr. Giuseppe Martinelli, Min.
onventuale.
, Ab. D. Pietro Lazeri Profes-
ore nel Coll. Romano.
r. Franceſ Otranto, de Minimi.
Ab. D. Luigi Mingarelli, ex-Ab.
Gen. de' Can. Reg. del SS. Salv.
Giuseppe Vaſco Spagnuolo, ex-
Gen. de' Ch. Regol. Minori.
Bartolomeo Foſcarini ex-Proc.
Generale de' Ch. Reg. Minori,
Profeſſore in Sapienza.
M. Fr. Lodov. Brocchi, ex-Prov.
del Terz' Ord. di S. Franceſco.
, Dott. Niccolò Salulini, Pro-
feſſore Canoniſta in Sapienza.
D. Franceſco Dugnani, ex Proc.
Generale de' Ch. Reg. Teatini.
Giuſep Vioni de' PP. Dottrinarj.
M. Fr. Giacinto Terzi Meſſine-
ſe, ex-Prov. Carmelita, Profeſ-
ſore in Sapienza.
M. Fr. Gaetano Galia di Tra-
pani in Sicilia, Min. Convent.

vinciale de' Cappucci
lificatore del S. Uffizi
P. M. Fr. Giacinto Rolfi
ex Vicario Gener, (
di Rimino.
P. Domenico Niccola A
ſcalzo ex-Prov. del ſi
P. Fr. Franceſco Maria
ne Cappuccino.
P. M. Fr Giuſeppe Pove
nicano, Teologo Cal
Sig. Ab. D. Gio: Ponſar
Franceſe.

Giubilati, o Abſ
P. D. Filippo M. Sacch

Prelati aggiunti alla Congregazione del Concilio per ricevere, ed esaminare le Relazioni, che danno dello stato delle loro Chiese gli Ordinarj, ed Abati, quando vengono ad Limina.

Oltre dell' Emo de le Lanze Prefetto, intervengono:

Orazio Mattei, Arciv. di Colosso.
Diomede Caraffa.
Gio: Battista Quarantotti.
Giacomo Ruffo de Moncada.
Carlo Origo.
Antonio Lamberto Rusconi.
Filippo Maria Priucca.
Lorenzo Prospero Bottini.
Giulio Cesare della Somaglia.
Domenico Coppola.
Giovanni Agliata.
Domenico Nardini *Estensore delle risposte della Congr. alli Vescovi.*

VIVEN

Secondo il loro Ordi

CARDINALI VES

DA BENEDETT

Lambertini Bolog

Alli 10. *Aprile* 1

Gio: Franceſco Alban
no, nato in Roma :
ro 1720., Veſc. d' Oſtia
ri, Decano del ſagro C

Congregazioni : Conci
Immunità, Fabrica,
Veſcovi, Propaganda.

Protettorie : del Regn

Ferrara, Perugia, Jesi, Cento, e Corneto, delle Terre di Corinaldo, Morro di Jesi, Offagna, Monte Giorgio, Serra S. Quirico, Francavilla, delle Grotte S. Lorenzo, di Cerreta di Marano, di Morro Valle, Staffolo, Mordano, Montefiore, e di Toffia in Sabina; del Colleg. e Nazione Picena in Roma, dell'Ord. di S. Basilio Magno della Congr. Ruthena, della Congr. di S. Girolamo del Beato Pietro da Pisa, Monistero di S. Chiara, Monache Teresiane d. Ginnasie; Coll. de' Parafrenieri, Arch. del Suffragio, Congreg. de' Musici in S. Carlo a Cattinari, Confr. di S. Angelo della Pace, detta de Lanari in Perugia, Confrat. di S. Bernardino di Narni, delle Maestre Pie Carmelitane Teresiane, e della Nobile Confr. di S. Nicandro di Terni.

DAL MEDESIMO 3. LUGLIO 1747.

SErmo Enrico Benedetto Maria Clemente Duca di York, nato in Roma 6. Marzo 1725., Vesc. di *Frascati*, Commendatario della

Prefetto della Rev. I
Congr. Propaganda,
ti, Vesc., e Reg., Indu
quie, Immunità, Disc
Protettore delle Ci
Frascati, e di Montalto
za di Vetralla, della C
S. Anatolia Dioc. di C
tutto l'Ordine Certosi
nastero di Monache del
ne, Arch. di S. Egidio
de' SS. Angeli Custodi,
gramen., e 5. Piaghe in
zo, e Damaso, delle
Elisabetta, e di S. Gia
Cavalli, delle Religio

la Compagnia di S. Giuseppe da Leonessa di Utricoli, dell' Univ. de Calzolari di Corneto; e della Confr. della Madonna de' 7. Dolori, e del S. Angelo Custode di Malemort Dioc. di Carpentrasso.

DA CLEMENTE XIII.

Rezzonico Veneziano,

Alli 11. *Settembre* 1758.

CArlo Rezzonico Veneziano, nato 25 Apr. 1724., pubblicato 2 Ott. 1758., Vescovo di Porto, e S. Rufina, Arciprete di S. Gio: Laterano, Commendatario della Chiesa Titolare di S. Marco, Camerlengo di S. Chiesa.

Segretario del S. Uffizio.

Congregazioni: Concilio, Propaganda, Consulta, Riti, Concistoriale, Cerimoniale, Indice, Fabbrica, Vesc., e Regolari, Avignone, e Loreto, Immun., Acque.

Protett. della Sag. Relig Gerosolimitana, delle Città di Veroli, e Magliano in Sabina, del R. Ordine della Redenz. degli Schiavi della Mercede, de' PP. Riform. de' *la Mercede*, della Congreg. Cas-

Schiavoni, dell' Orine
nimi di S. Francesco di P
Monache Cappuccine di S.
del Coll. Salviati, Casa d
fani, Monastero de SS. C
Conserv. di S. Eufemia, de
di S. Antonio di Padova in
Apostoli, dell'Archiconf. d
Cuor di Gesù in S. Teod
Collegio degli Orefici, e
ri, della Chiesa di S. L
Miranda, e del Coll. de
li, della Confrat. di S.
eretta nella Terra di P
Dioc. di Sabina, delle U
Regattieri, e Pescatori

i, Perugia, Jesi, Cento, i
o, delle Terre di Corinaldo,
di Jesi, Offagna, Monte Gior-
rra S. Quirico, Francavilla,
irotte S. Lorenzo, di Peru-
Marano, di Morro Valle,
o, Mordano, Montefiore, e
ia in Sabina; del Colleg. e
ePicena in Roma, dell'Ord
asilio Magno della Congr.
na, della Congr. di S. Giro
el Beato Pietro da Pisa, Mo-
di S. Chiara, Monache Te-
d. Ginnasie; Coll. de' Pa-
eri, Arch. del Suffragio,
:g. de' Musici in S. Carlo a
ari, Confr. di S. Angelo del
, detta de Lanari in Peru-
onfrat. di S. Bernardino di
, delle Maestre Pie Carme-
Teresiane, e della Nobile
di S. Nicandro di Terni.

L. *MEDESIMO* 3. *LU-*
GLIO 1747.

o Enrico Benedetto Maria
mente Duca di York, nato
a 6. *Marzo* 1725., Vesc. di
, *Commendatario* della

Gio: Carlo Boſchi, Faenza 9. Aprile titolo de SS. Gio:, e Pa tenziere maggiore.

Prefetto della Congr per la correzione de Chieſa orientale.

Pro-Prefatto della D *Congr.* S. Uffizio, Eſan Propaganda, Riti, Conc

Protettorie: de Luo Terra ſanta: del Monif che della Purificazione de Maroniti: della Cit Caſtellana: della Terr

Coll. di S. Esuperanzio di Cingoli: de' Monast. di S. Caterina in S. Severino; di S. Antonio di Cascia: della Madon. del Buon Consiglio, e S. Giusep. di Cori; e di S. Anna di Ronciglione; delle Confrat. del Carmine di Nettuno, e di S. Gio: Decollato di Marta: de Romiti di Spoleti di Monte Luco; e di San Gio: Decollato di Poggio Mirteto; dell' Accad. de Fluttuanti di Argenta, della Chiesa de SS. Filippo, e Carlo di Ripa Cerreto Dioc. di Fermo; della Congr. del Buon Gesù di Foligno; e dell' Ospedale della Disciplina di Ronciglione.

CARDINALI PRETI DA BENEDETTO XIV.

Alli 9. Settembre 1743.

GIuseppe Pozzobonelli, nato in Milano 22. Agosto 1696., primo Prete del titolo di S. Lorenzo in Lucina, Arciv. di Milano.

Congr. Esame de Vescovi, Vesc., e Regolari, Concilio, Immunità,

1712. del titolo di [illegible]
Prefetto del Concilio.
Congregazioni: Immuni
Segnat. di Grazia, Indul
Reliquie, Propaganda,
Esame de' Vescovi.

DAL MEDESIMO 5.
LE 1756.

PAolo d'Albert de
Francese, nato in
5. Gen. 1703. del tit. di S
so in Parione, Arciv. di
Congreg. Vesc., e Reg
Apostol., Indulg., e sagr
Indice.

DA CLEMENT
Romanico Venez

Prefetto ſopra lo ſpirituale del Collegio, e Seminario Romano.

Congr. S. Uffizio; Concilio; Eſame de Veſc.; Indulg., e ſagre Reliquie; Riti; Fabrica; Immunità; Diſciplina Regolare.

Protettorie: della Congregazione Silveſtrina: della Cappella Paolina in S. Maria Maggiore: PP. delle Scuole Pie: PP. Fate ben Fratelli: Seminario Romano: Coll. Nazareno: Arch. della Dottrina Criſtiana in S. Maria del Pianto: della Chieſa di S. Lucia de Ginnaſi, e della Congreg. de Sacerdoti: dei Monaſterj di S. Rufina: delle Gaetaldoleſi, di S. Franceſ. di Paola alla Suburra; e delle Scalette; Confr. del SS. Sagram. in S. Niccolò in Arcione; e de' Conſerv. dell' Aſſunta, e di S. Maria del Refugio S. Onofrio.

DAL MEDESIMO 23. NOVEMBRE 1761.

Riſtoforo de Migazzi de Valle a Soletturin, nato in Treno. *Ottob.* 1714. del titolo de' *Quattro* Coronati, Arciv. di a *in* Auſtria.

unite in S. Maria
Città di Orviero
di S Biagio di Fil
DAL ME
17. *Giug*
ANtonio Euge
to in Milanc
pubblicato 19 Ap
tolo di S. Croce i
Prefetto dell'E
paganda Fide.
Congreg. Propag
Riti, Indulg., e
Disciplina Regola
Protett. della
de' SS. Ambrogio

Congreg. Esame de Vesc.; Sagri Riti, Concilio, Indulg., e sag Reliquie, Cerimon., Concistoriale.

Protet. delle Città di Anagni, e di Narni; de' Min. Cappuccini; Monache Cappucc. a Monte Cavallo, e Confer. delle Cappuc. Tedesche in Assisi; Monast. delle Pie Operarie dell' Immacol. Concezione di Ascoli; de Monaci della Congr. di Monte Vergine; della Confr. di S. Ivo in S. Macutho, e della Congr. di S. Ivo nella Casa de' PP. Barnabiti; delle Terre di S. Elpidio, di Bagnaja, del Piegaro, di Mondolfo, e di Montecosaro; della Congr. de' Devoti di Maria in S. Girolamo di Montecchio nella Marca; degli Ospedali di Perugia, Spoleto, Viterbo, Narni, e Fabriano, ove si ricevono i Projetti; delle Congr. sotto il Titolo della Sma Assunta della Città di Ascoli, e de' Nobili della Città di Narni.

DAL MEDESIMO

14. Decembre 1772.

LEopoldo Ernesto de Firmian, *nato in* Trento 22. Settemb.

[illegible] 1702., v
Cengr. Propag
golari : Indul., e

DAL ME

19. *Apr*

FRancesco Ca
poli 29. Apr
tolo di S. Clem
Ferrara .

Prefetto de Ve
Congreg. Immu
Buongoverno , D
Protett. della
chio ; della Confr
Annunziata , ed (
della Città d' An

Congreg. S. Uffizio, Eſame de Veſc., Concilio, Veſc., e Regolari, Indice.

Protett. dell'Accademia Teologica nella Sapienza; della Chieſa, e Caſa del Gesù; di tutto l'Ordine Trinitario; dell'Ord. Betlemitico nell'Indie Occidentali; del Capitolo della Catted di Toſcanella: Convittrici del Bambino Gesù; Arch. delle SS. Orſola, e Caterina a Tor de Specchi; Arch. del SS Sagramento in S. Maria in Monterone, e in S. Franceſca Romana a Capo le Caſe; delle Confrat. della SSma Concezione di Peſaro; Confalone, e Sma Trinità di Baſſano: SS. Sagr. nella Chieſa di S. Caterina Verg., e Mart. della Pergola, e di S. Caterina d'Aſcoli: PP. dell'Orat. di Norcia: dei Monaſterj della Preſentaz. in Corneto; di S. Maria di Loreto di Orte: de' SS. Agoſtino, e Rocco di Caprarola: di S. Chiara di Monte di Nove, di S. Anna di Ronciglione; di S. Chiara di Monte Lupone, e della Comunità del Migliaro.

nigaglia 6 Nov. 1730
Lucchese, del titolo di S
Prefetto della Congre
Stamperia, e de' Studj
ganda Fide.
Congr. S. Ufficio; Esame
Concil.; Propag; Ind.; f
de' Libri della Chresa Or
Protet. della Chiesa, e
Lucchese; della Chiesa
zio di S. M. Egiziaca, e
zione Armena; di S. Gre
minatore, e Monaci Ar
Mon. Antoniani del Mon
di S. Stefano, e Naz. de
delle Congreg. Basiliane

boddo nella Marca; e delle Terre di Orciano, e Onano.

DAL MEDESIMO

29. *Maggio* 1775.

GIO: Carlo Bandi, nato in Cesena 17. Luglio 1709, pubblicato 11. Settemb. 1775, del titolo di S. Maria del Popolo, Vescovo d' Imola.

Congr. Vesc., e Reg.: Concilio: Fabrica: Concistoriale.

Protett. della Repubblica di S. Marino; della Confrat del SSmo Sagramento, e di S. Monaca, eretta in S. Maria del Popolo.

DAL MEDESIMO

17. *Luglio* 1775.

FRancesco Maria Banditi Teatino, nato in Rimini 9 Sett. 1706, pubblicato 13 Nov. 1775, del titolo di S. Grisogono, Arciv. di Benevento.

Congr. Vesc., e Regolari, Immunità, Riti, e Indulgenze.

DAL MEDESIMO

15. *Aprile* 1776.

LUigi Valenti Gonzaga, nato *in Revere* Dioc di Mantova

15.

Propag.; Indul.
Protett. delle
cine di Savignan
che del Corpus
GIo: Archint
no 10. Ag.
to 20. Magg. 17
SS. XII. Apoſtoli
Prefetto de Sa
Congreg: Veſc.
Avig., e Loreto;
Protett. della
ci Olivetani; di tu
ſtiniano; dell'Acca
Eccleſiaſt.; della
no nella Marca, e

Congreg. Vesc., e Reg., Immunità, Indulg., e Sag. Relique, Ceremoniale

Angelo Maria Durini, nato in Milano 24 Magg. 1725.

DAL MEDESIMO

23. Giugno 1777.

Bernardino Onorati, nato in Jesi 17. Luglio 1724, del titolo de' SS. Marcellino, e Pietro, Vesc. di Sinigaglia.

Congr. Vesc., e Regolari: Disciplina Reg.: Avignone, e Loreto: Indulg., e Sag. Reliquie.

Protett. della Terra di Saltara.

D. Andrea Gioannetti Camaldolese, nato in Bologna 6. Genn. 1721., pubblicato 15. Decemb. 1777., del titolo di S. Prudenziana, Arciv. di Bologna.

Congr. S. Uffizio; Indice; Disc. Regolare; Visita Apostolica.

Protett. del Ven. Monastero di S. Chiara della Terra di Apiro, Dioc. di Camerino.

Giacinto Gerdil Barnabita, nato in Samoen Dioc. di Ginevra in Savoja 23 Giugno 1718.

1777.; del
a Latina.
.
cil.; Esame
pra la cor-
ali.
ecclesiastico
isto; della
iemontesi;
lla Sapien-
Sartori.
a, nato in
rem. 1747,
egl'Angeli,
.
ie, Paludi
sc.; Fabri-

Marca; delle Città di Macerata, S. Severino, Norcia, e Piperno; e delle Terre di S. Genneſio, Arrone, Tolfa, ed Otricoli: dell' Univerſità de Padroni Cappellari.

DAL MEDESIMO primo Giugno 1778.

DOmenico de la Rochefoucauld, nato in Saint' Elpiſe Dioc. di Mende nel 1713., Arciv. di Rohan.

GIO: Enrico a Frankenberg, nato in Glokaw Diocesi di Breslavia 18. Settembre 1726., Arciv. di Malines.

GIuſeppe a Batthyan, nato in Vienna 30 Genn. 1727, del titolo di S. Bartol. all'Iſola, aſſegnatogli da Sua Sant. nel Conciſt. tenuto nel Palazzo Imper. in Vienna li 19 Apr. 1782, Arciv. di Strigonia.

Congr. Propaganda; ſagri Riti; Concilio; Indice.

TOmmaſo Maria Ghilini d'Aleſſandria, nato 5. Ag. 1718, del titolo di S. Caliſto.

Congr. Propag.; Veſc. e Regol. *Concilt.*; Indul., e Sag. Reliqui

2 Giugno 1766.

N. *S. Agata de' Goti*: Onofr
nato in Averſa 20 Agoſ
traſl. da Iſchia 17 Lug

Agde nella Linguadoca: Ca
ceſco Simone de Saint
Sandricourt, nato in P
1725, fatto Veſc. 9 A

Agen nella Guaſcogna: Gi
vico d' Uſſon de Bonn
in Saloeurre Dioc. di B
1735, fatto Veſc. 25 G

Agria in Ungheria: Carlo
de Galanta, nato in
Dioc. di Strigonia 4 M
traſl. da Vaccia in Ung

togli da Sua Santità nel Concistoro tenuto nel Palazzo Vescovile d'Imola li 27 Magg. 1782, Archiv. di Ferrara.

Congr. Vesc., e Regolari; Riti; Indice; Fabrica.

FRancesco Herzan de Harras, nato in Praga 5 Apr. 1735., del titolo de SS. Nereo, ed Achilleo, Protet. dell'Impero, e de' Regni, e Stati Ereditarj della Maestà dell'Imperatore, e suo Ministro Plenipotenziario presso la S. Sede.

Congreg. Concilio, Propaganda, Vesc., e Regolari, Indice.

DAL MEDESIMO
11. *Dicembre* 1780.

PAolo Franc. Antamori, nato in Roma 14 Nov. 1712, del titolo di S. Alessio; Vesc. di Orvieto.

Congr. Vesc. e Regol., Concil., Imm., Indulg., e Sag. Reliquie.

Protett. della nobil Congreg. di S. Biagio della Città di Orte.

Titoli, che va

S. Maria in Domnica

S. Prisca. S. Sufa

SS. Quirico, e Giulit

S. Pancrazio.

S. Marcello.

S. Anastasia.

S. Matteo in Merulana

S. Lorenzo in Pane, e

S. Sisto.

S. Bernardo alle Term

S. Agostino.

S. Maria in Trastevere.

S. Girolamo degli Schi

SS. Trinità al Monte Pi

PROTETTORIE

Che ritiene Sua Santità.

Di Tutta la Religione de' Canonici Regolari di S. Norberto.

Di tutto l' Ord. de' PP. Min. Osservanti, de' Min. Riformati, e del Terz' Ord. di S. Francesco.

CARDINALI DIACONI.

DA BENEDETTO XIV.

Li 9 Settembre 1743.

Domenico Orsini d' Aragona Romano, nato in Napoli 5. Giugno 1719., primo Diacono di S. Maria in Vialata.

Congreg. Concil., Imm., Cerem., Visita Apost., Propaganda, Consulta, Buongoverno.

Protett. dei Regni delle due Sicilie; della Città di Benevento; della Città, e Stato di Fermo; di Città di Castello; di Spoleti, e Sezze; di Mont'Alboddo nella Marca, e delle Terre della Fara, Monticelli, e Castel Madama; della Chiesa, e Nazione Siciliana; dell' Arch. dello Spirito Santo del Regno di Napoli; delle Univ., ed Arti aggregate di

S. Elia

ne a Monti, Cappuccine d
S Chiara di Paleſtrina; S.
Grazie di Farneſe, e dell
Providenza di Paleſtrina;
naſteri delle Barberine,
terina de Funari, e del
Gesù di Paleſtrina; delle
Pie; Archic. del Carmine
Cannelle; del SSmo Sagr
Maria ſopra Minerva: dell
dell' Anime più Biſ gno
Camillo de Lellis; di Ge
al Calvario in S. Bart. al
di S. Angelo in Borgo. de
ne di S. Felice nella Chie
Cappuccini; del Carmin

DA CLEMENTE XIII.

18. *Luglio* 1763.

ANdrea Negroni Romano, nato a. Novembre 1710., Diacono di S. Agata alla Suburra, Pro-Datario di Noſtro Signore.

Congreg. Concil.; Riti; Concistoriale; Eſame de Veſcovi; Viſita Apoſt.; Acque.

Protett. dell' Ord. Ciſtercienſe, e della Congr. Riformata di S. Bernardo; de Monaci Baſiliani; della Chieſa, e nazione Bergamaſca; dell' Oſpizio Apoſt. in S. Michele; delle Città di Foſſombrone, Amelia, Terni, e Orte, e Comprotettore della Città d' Urbania; dell' inſigne Collegiata, e Capitolo della Terra di Maenza, Dioc. di Terracina; delle Terre di Monte-Giorgio, e di Sarmano nella Marca; e del Maſſaccio Dioceſi di Jeſi; di Cannara nell' Umbria; delli Monaſteri dell' Aſſunta di Viterbo, di S. Eliſabetta d' Amelia, di Monte Caſtrilli Dioceſi di Todi; del Capit. di Matelica Dioc. di Camerino; delle Confrat. de

Sud-

tecchio nella Marca, de' nob
Collegj della Mercatura, e Ca
bio nella Città di Perugia.

DA CLEMENTE XIV

10. *Settembre* 1770.

Gio: Battista Rezzonico Ve
ziano, nato 1. Giu. 174
Diacono di S. Niccolò in care
Tulliano, Gran Priore in Ro
dell' Ord. Gerosolimitano, P
Segretario de Memoriali della S
tità di Nostro Signore.

Congreg. Consulta, Concistor
le, Immunità, Fabbrica, Avig
e Loreto, Indulg., e sagre R
quie, Acque.

Marca; delle Città di Macerata, S. Severino, Norcia, e Piperno; e delle Terre di S. Genneſio, Arrone, Tolfa, ed Otricoli: dell' Univerſità de Padroni Cappellari.

DAL MEDESIMO primo Giugno 1778.

DOmenico de la Rochefoucauld, nato in Saint' Elpiſe Dioc. di Mende nel 1713., Arciv. di Rohan.

GIO: Enrico a Frankenberg, nato in Glokaw Dioceſi di Breslavia 18. Settembre 1726., Arciv. di Malines.

GIuſeppe a Batthyan, nato in Vienna 30 Genn. 1727, del titolo di S. Bartol. all'Iſola, aſſegnatogli da Sua Sant. nel Conciſt. tenuto nel Palazzo Imper. in Vienna li 19 Apr. 1782, Arciv. di Strigonia.

Congr. Propaganda; ſagri Riti; Concilio; Indice.

TOmmaſo Maria Ghilini d'Aleſſandria, nato 5. Ag. 1718, del titolo di S. Caliſto.

Congr. Propag.; Veſc. e Regol.; *Concilii*; *Indul.*, e Sag. Reliquie

Congr. degli Eremiti a Porta Pa
lica; del Santuario di Mongio
no, e della Chiesa della Mado
del Ruscello.

DAL MEDESIMO

12. *Decembre* 1770.

ANtonio Casali Romano;
to 25. Magg. 1715, pub
cato 15 Marzo 1773., Diacon
S. Maria ad Martyres.

Prefetto del Buongoverno

Congreg. Propaganda, Cons
Avignone, e Loreto.

Protett. dell' Ospizio Apo
co in S. Michele, Arch. del
Crocefisso in S. Marcello, Arc
Conservat. Pio

PROTETTORIE

Che ritiene Sua Santità.

Di Tutta la Religione de' Canonici Regolati di S. Norberto.

Di tutto l'Ord. de' PP. Min. Osservanti, de' Min. Riformati, e del Terz' Ord. di S. Francesco.

CARDINALI DIACONI.

DA BENEDETTO XIV.

Li 9 Settembre 1743.

Domenico Orsini d' Aragona Romano, nato in Napoli 5. Giugno 1719., primo Diacono di S. Maria in Vialata.

Congreg. Contil., Imm., Cerem., Visita Apost., Propaganda, Consulta, Buongoverno.

Protett. dei Regni delle due Sicilie, della Città di Benevento, e della Città, e Stato di Fermo; di Città di Castello, di Spoleti, e Sezze; di Sant'Alboddo nella Marca, e delle Terre della Fara, Monticelli, e Castel Madama; della Chiesa, e Nazione Siciliana; dell'Arch. dello Spirito Santo del Regno di Napoli, delle Univ., ed Arti aggregate a

S. Elia

Coll. Iberneſe in R
della Sſma Trinità
Convaleſcenti : de
di S. Maria del So
liano delle Miſſion
del SSmo Sagram
in Via, della Div.
S. Silvat. delle Cu
Sagram. in S. Mari
di S. Benedetto, e
Norcini ; della M
di Fiano, delle M
Tommaſo della Ci
e del Conſerv. di S
patranſona ; delle
fano, e di Monte

DA CLEMENTE XIII.

18. Luglio 1763.

ANdrea Negroni Romano, nato a. Novembre 1710., Diacono di S. Agata alla Suburra, Pro-Datario di Nostro Signore.

Congreg. Concil.; Riti; Concistoriale; Esame de Vescovi; Visita Apost.; Acque.

Protett. dell' Ord. Cistercienfe, della Congr. Riformata di S. Bernardo; de Monaci Basiliani; della Chiesa, e nazione Bergamasca; dell' Ospizio Apost. in S. Michele; delle Città di Fossombrone, Amelia, Terni, e Orte, e Comprotettore della Città d' Urbania; dell' insigne Collegiata, e Capitolo della Terra di Maenza, Dioc. di Terracina; delle Terre di Monte-Giorgio, e di Sarnano nella Marca; e del Massaccio Diocesi di Jesi; di Cannara nell' Umbria; delli Monasteri dell' Assunta di Viterbo, di S. Elisabetta d' Ameria, di Monte Castrilli Diocesi di Fodi; del Capit. di Matelica Dioc. di Camerino; delle Confrat. della

Sud-

S Antiſſimo Pc
PIO VI.

Calini 87
Pozzoboneſ-
li 87
De Luynes 80
Banditi 77
Delci 76
De Firmian 75
Bandi 74
Negroni 73
Capece Zur-
lo 72
Colonna Bran-

rtinia- 59
59
i 59
ı 59
59
Duca
rk 58
ini 58
58
58
ıberg 57
ın 56
56

Antonelli 55
Conti 52
Borgheſe 49
De Rohan 49
Herzan 48
Corſini 48
Archinto 47
Gio: Battiſta Rezzonico 43
Boncompagni 40
Mattei 39

re de Braganza, nato il
13 Ott. 1716, fatto A
Marzo 1758.

Braganza, e Miranda i
gallo: Bernardo Pint
Seixas, nato in Viàn
Braga 8. Ott. 1717, f
12 Lug. 1773.

Breſſanone, o ſia Brixen :
Giuſeppe a Spaur, n
ſpruck Dioc. di Breſſ
Sett. 1718, trasl. da
20 Marzo 1780.

Breſcia nel Veneziano:
nato in Venezia 28 F
trasl. da Torcello 19

Bucelamio in Slesia: Filip

to Greco nella Lituania;
adimiria.
disi Arciv. Gio: Battista
i, nato in Vitolano Dioc.
vento 10 Gennaro 1732,
rciv. 14 Decem. 1778.
Fiandra: Felice Gugliel-
. Brenart, nato in Lo-
ioc. di Malines 23 Sett.
at. Vesc. 12 Mag. 1777.
nel Genovesato: Francesc
i Gentile, nato in Ge-
; Decemb. 1720, fatto
i Agosto 1767.
Moravia, eretta in Catted.
Santità: Mattia Francesc-
inzy, nato in essa Città
b. 1720, trasl. da Sama-
art. 15. Decemb. 1777.
res, o sia la SSma Trinità
die occidentali Spagnuole;
astiano Malbar de Min.
, nato in Salcedo Dioc.
ipostella 23 Nov. 1730,
Vesc. 15 Decem. 1777.
Spagna Arciv. Giuseppe
o Rodriguez de Arellano,
l Sanguesa Dioc. di Pam-

Apoſtoli, Arciv.
to in Madrid 17. 1
creato Card. 5 Ap
to in Roma 21 Ma
ſto, e ſepolto nella
XII. Apoſtoli de' F
ſuo Titolo Cardin

2 Antonino Serſ
di S. Pudenziana,
poli, nato in Sorr
1702., creato Card.
morto in Napoli 2.
eſpoſto, e ſepolto i
politana.

3 Franceſco Co
de Rodt del tito

e Pietro, Arciv. di Bologna, na
to in Bologna 22 Febraro 1715
creato Cardinale 26 Novem. 1753
morto in Cento 3 Dec. 1775, e
di lì trasportato nella Metropoli
tana di Bologna, nella quale f
esposto, e sepolto.

5 Fabrizio Serbelloni Vesc. d
Ostia, e Velletri, nato in Mila
no 7 Nov. 1695, creato Cardina
le 26 Nov. 1753, morto in Rom
7 Dicem. 1775, esposto, e sepol
to nella Chiesa de SS. Ambrogio
e Carlo della Nazione Milanese
come Egli med. avea disposto.

6 Bernardino de Vecchis, Dia
cono di S. Cesareo nato in Sien
28 Giu. 1699, creato Cardinale 2
Apr. 1775, morto in Roma a
Dec. 1775, esposto in S. Marcel
lo de PP. dell' Ord. de Servi d
Maria, e di lì trasportato priva
tamente, e sepolto nella Chiesa
di S. Caterina di Siena a strada
Giulia, come avea disposto.

7 Simone Buonaccorsi, del Ti
tolo di S. Gio: a Porta Latina, na
to in Macerata 17 Novem. 1708

Dioc. di Sar
1706, fatto
Canne, vedi *M*
Caorle nel Vene
Domenico S
cano, nato i
1729, fat. Ve
N. *Capaccio*: A
cari, nato in
ra 24 Apr. 17
Maggio 1768.
Capo d' Istria nel
nifacio da Por
nato in Venez
fatto Vesc. 15
N. *Capri*: Nicola

to in Firenze 18 Ott. 1697, creato Cardinale 26 Nov. 1753, morto in Roma 6 Genn. 1777, esposto, e sepolto nella Chiesa di San Gio. de Fiorentini, nella tomba fattasi costruire ancor vivente.

12 Gio: Francesco Giuseppe de Rochechovart del titolo di S. Eusebio, Vesc. di Laon, nato in Tolosa 27 Gen. 1708, creato Cardinale 23 Nov. 1761, morto in Parigi 20 Marzo 1777.

13 Bonaventura de Cordua, Spinola de la Cerda, del Titolo di S. Lorenzo in Pane, e Perna, Patriarca dell' Indie, Elemosiniere di S. M. Cattolica, nato in Madrid 23 Mar. 1724, creato Cardinale 23 Nov 1761, morto in Madrid 6 Mag. 1777.

14 Carlo Antonio de la Rocheaymont, Arciv. di Reims, nato in Mainsat Dioc. di Limoges 17 Febr. 1697, creato Cardinale 16 Decem. 1771, morto in Parigi 27 Ottob. 1777.

15 Gaetano Fantuzzi, del Ti-

polto in detta Ch
nonici Reg. del S
16 Lodovico C
hano Vesc. di Arge
Parigi 24 Mag. 16
diale 23 Nov. 17
Parigi 11 Marzo 1
17 Aleſſandro
Diacono di S. Mar
Commendatario
Diaconale di S. M
dia, Bibliotecario
Prefetto de' Capp
della Cappella Pon
miſſo Plenipotenz
Sede Apoſtolica

Riformati, e sepolto n
ba della sua Eccma Casa
18 Giuseppe Maria Ca
Titolo di S. Alessio, na
lano 4. Ott. 1705., creat
nale 24 Sett. 1759., morto
ma 9. Aprile 1780., esp
sepolto nella Chiesa de' S
brogio, e Carlo della Nazio
lanese, come Egli avea dis
19 Romoaldo Guidi Di
di S. Giorgio in Velabro,
in Cesena 5. Feb. 1722., c
Cardinale primo Giugno 17
morto in Roma 23. Ap. 17
sposto nella Chiesa di S. Mar
de' PP: Servi di Maria, e
asportato privatamente al
iesa di S. Giorgio in Velab
PP. Agostiniani Scalzi, o
tò sepolto.
o Gio: Costanzo Caracciol
politano, Diacono di S. Eusta
, nato 19 Dec. 1715., creat
linale 24. Set. 1759., morto
oma 22. Sett. 1780., esposto
Chiesa di S. Lorenzo in L
da dove fu trasp

del titolo di S. Ma
re, nato 7 Dicem
Cardinale 26 Sett.
in Verona 4 Dicer
sto, e sepolto in su
in quella Cattedral
22 Fr. Gio: To
xadors Domenican
di S. Sisto, nato i
Apr. 1703, creato
1775, morto in Ro
1780, esposto, in
Minerva, da dove
privatamente alla
Sisto suo Titolo ec
23 Gennaro An

Riformati, e sepolto nella to-
ba della sua Eccma Casa.

18 Giuseppe Maria Castelli, d
Titolo di S. Alessio, nato in M
lano 4. Ott. 1705., creato Card
nale 24 Sett. 1759., morto in Ro
ma 9. Aprile 1780., esposto, e
sepolto nella Chiesa de' SS. Am-
brogio, e Carlo della Nazione Mi-
lanese, come Egli avea disposto.

19 Romoaldo Guidi Diacono
di S. Giorgio in Velabro, nato
in Cesena 5. Feb. 1722., creato
Cardinale primo Giugno 1778.,
morto in Roma 23. Ap. 1780.,
esposto nella Chiesa di S. Marcel-
lo de' PP. Serv[illegible] di Maria, e di lì
trasportato [illegible] mente alla
Chiesa di [illegible] in Velabr
e PP. [illegible] calzi, o
[illegible]

Carac
di S.

17 Giu. 1771. e pubblicato
1773, morto in Roma 5 M
esposto nella Chiesa di S.
Vallicel. de PP. della Co
Oratorio, e sepolto nella
la di sua Casa, ivi esisten
28 Marc'Antonio Marc
titolo di S. Onofrio, nato
22 Nov. 1725, creato C
Giugno 1777, morto in
Giu. 1782, esposto in q
tedrale, e sepolto nella
quei Padri Filippini, ov
propria Cappella, e sepo
29 Gio: Ottavio Bufali
tolo di S. Maria degl' Ang

Alfabeto; Ove a principio vi è il P. sono dello Stato del Papa; N. del Regno di Napoli; e l'N., e l'R. di nomina Regia di d. Regno, e gli altri di diverse Provincie, e Regni

A

Acci in Corsica, vedi *Mariana*.

N. R. *Acerenza*, e *Matera Arcivi.* Francesco Zunica, nato in Lucera 12 Mag. 1715, fatto Arciv. 16 Decemb. 1776.

Acerno: Girolamo de Laurentiis nato in Napoli 4 Giugno 1701, fatto Vesc. 15 Luglio 1743.

R. *Acerra*: Gennaro Giordano, nato in Napoli 20 Sett. 1717, fatto Vesc. 20 Maggio 1776.

Acquapendente: D. Clemente Maria Bardini, della Congr. di Vallombrosa, nato in Firenze 1 Mar. 1718, fat. Vesc. 18 Lu. 1763.

Asti nel Monferrato: Giuseppe Maria Corte, nato in Dogliani Dioc. di Saluzzo 9 Dec. 1727, fatto Vesc. 13 Sett 1773.

Aux in Guascogna: Carlo Augusto Aquien de la Neufville, nato

Munſter 20 D
Suo Coadjutore co
ne: Maſſimilia
ciduchi d' Auſ
1756 , fatto
Chieſe di Colo
ſudette 27 Set
P. *Comacchio*: G
nato in Ferrar
fatto Veſc. 22
Comayagua nell' I
Spagna: Fr. A
chelo dell'Ord.
nato in Revil
Dioc. di Santan
fatto Veſc. 17 I

Dio Raimondo de Boisgelin de Cucè, nato nella Dioc. di Rennes nel 1730., trasl. da Lavaur 17. Giugno 1771.

Nais nella Linguadoca: Pietro M. Maddalena Cortois de Balore, nato nella Dioc. di Dijon nel 1737, fatto Vesc. 20 Magg. 1776.

Alatri: Pietro Stefano Speranza, nato in Veroli 3 Ag. 1730, fatto Vesc 28 Luglio 1777.

a, o sia *Alba Pompea nel Monrrato*: Giuseppe Maria Lanosco di Stroppiana, nato in ercelli 23 Ottob. 1722, fatto sc. 20 Luglio 1778.

bano: Emo Sig. Card. Franc. acchino de Pierre de Bernis, esso il titolo di S. Silvestro apite, fu fatto Vescovo 18. 1774., colla ritenzione Chiesa Metropolitana di in Amministrazione.

in in Aragona: Giuseppe nzo de Andino, nato in cayo Dioc. di Burges 12. b 1727, fatto Vesc. 10. bre 1781.

20 Settembre 1773.

Coira nella Rezia: Di
Roſt, nato in Bra
Dioc. d'Auguſta 14
fatto Veſc. 28 Lugli
Coria in Spagna: Gio:
Garzia Alvaro, nato
Dioc. di Siguenza 21
fatto Veſc. 25 Magg.
P. *Corneto*, vedi *Monte*
Cornovaill, *è ſia Quim*
Brettagna minore: F
ceſco Giuſeppe Con
la Dioc. di Reanes
fatto Veſc. 12 Lugl
Cortona in Toſcana: G
Gaddi, nato in M

N. *Anglona, e Tursi*: Salvatore Vecchioni della Congr. dell'Oratorio di S. Filippo Neri di Napoli, nato in Napoli 31 Dicemb. 1739, fatto Vesc. 14 Dec. 1778.

Angòla in Africa: Fr. Lodovico della SSma Annunziata Azevedo dell' Ord. de' Predicatori, nato in Lisbona 15 Ott. 1721, fatto Vesc. 17 Giugno 1771.

gouleſme nella Provincia dello ſteſſo nome in Francia: Giuseppe Amadeo de Broglie, n. in Arles el 1710, fat. Vesc. 11 Feb. 1794.

ra nell' Iſole Terzere di Porto-llo:

quera nell' Indie Occiden. di Spa-a: Giuseppe Gregorio de Or-osa, nato in Viguera Dioc. Calahorra 28 Maggio 1720. o Vesc. 29 Maggio 1775.

ri in Albania Arciv. Lazzaro Iladagni, nato nella Dioc. di ari nel 1708, trasl. da Sap-: fatto Arciv. 21 Lug. 1749.

in Fiandra: Giacomo Tom. Giuseppe Wellens, nato ersa 3 Settem. 1726, fat. 15 Luglio 1776.

zio Caissotti, della Co*ngr*
Oratorio, nato in Tor*ino*
1726, fatto Vesc. 19 Apr.

Asiorga in Spagna:

Atri, vedi *Penna*.

Aveiro in Portogallo: A*nto*
Fereire Gameiro de Souza, *n*
to in Lisbona 22. Febr. 1727
fatto Vesc. 18. Aprile 1774.

N. *Avellino, e Frigenti*:

N. *Aversa*: D. Francesco del Tu
Teatino, nato nella Terra
Matina Dioc. di Nardò 10 Lu
1726, fatto Vesc. 12 Lug. 177

Augusta in Svevia: Amministr*a*
Clemente Winces. de Duchi
Sassonia, Arciv. di Treveri.

P. *Avignone Arciv.* Gio:CarloVi
cenzo Giovio, nato in Perug
5 Aprile 1729, fatto Arciv.
Settemb. 1775.

Avila in Spagna:

Auranches nella Normandia: Pi
tro Agostino Godart de Belb
uf, nato nella Dioc di Roha
nel 1731, fat. Vesc. 18 Apr. 177

Ausch Arciv. in Guascogna: Cl
dio Marc' Antonio d' Apch

to in Moubriſſon Dioc. di Lio.
nel 1721, traſl. da Dijon 20
ggio 1776.

in Borgogna: Ivo Aleſſan.
de Marbeuff, nato nella
oc. di Rennes nel 1732, fat-
Veſc. 15 Giugno 1767.

in Francia: Plaicardo de Rai.
ourt, nato in Nancy nel 1707,
to Veſc. 13 Marzo 1758.

adjutore con futura ſucceſſio-
: Sebaſtiano Carlo Filiberto
Roger de Cahuzac de Caux,
o in Cadom Dioc. di Carcaſ-
nel 1743., fatto Veſc. di
ſuro in part. 18 Sett. 1780.

rre nella Borgogna: Gio: But-
ſta Maria Champion de Cicè,
to in Rennes nel 1724, fatto
ſc. 16 Febraro 1761.

B

lonia nell' Aſia. Gio: Battiſta
roudot Monaco Benedettino,
to nella Diocesi di Biſanzone
ll' anno 1716, fatto Veſc. 13
prile 1776.

ia, vedi *Colocza*.

r nella Moldavia: Fr. Rai-

S. *Domingo ne*
di Spagna A
guez, nato i
Toledo 3 Ag
Comayagua
Durango nell' I
le: Antonio
in Benabarre
Apr. 1726,
gua 14 Dece
Durazzo in M
Tommaso M
fana Dioc. d
1736, fatto A

Eichstet in Ger

Cicè, nato in Rennes nel 1735 trasl. da Rodes a Ap r. 1781.

orgo S. Donnino nella Lombardia: Aleſſandro Garimberti, nato in Parma 22 Settem. 1736, fatto Veſc. 29 Genn. 1776.

orgo S. Sepolcro in Toſcana: Roberto Coſtaguti, nato in Livorno Dioc. di Piſa 15. Giu. 1732, fatto Veſc. 14 Decem. 1778.

oſſa in Sardegna: Gio: Battiſta Quaſina, nato in Saſſari 5 Nov. 1721, fatto Veſc. 16 Mag. 1768.

oſnia, e Sirmio in Ungheria: Matteo Franceſco Kertiza, nato in S. Vito Dioc. di Pola dalla parte dell' Imperio 21 Sett. 1726, fatto Veſc. 20 Decem 1773.

, *Bosa*: Antonio Spitalieri, nato in Monaſterace Dioc. di Squillace 29 Genn. 1704, fatto Veſc. 20 Agoſto 1764.

, *Bovino*:

ulogne nella Piccardia: Franceſ. Gaſtone de Perez de Preſſy, nato in Eſquires Dioc. di Boulogne nel 1713, fat. Veſc. 15 Lu. 1743.

rges in Francia Arciv. Giorgio

Lodovico Phelippeaux, nato
Nezzy Dioceſi d' Orleans n
1729, fatto Arciv. 26 Sett. 175
Braga in Portogallo Arciv. Gaſp
re de Braganza, nato in Lisbo
13 Ott. 1716, fatto Arciv. 1
Marzo 1758.

Braganza, e Miranda in Port
gallo: Bernardo Pinto Ribei
Seixas, nato in Viana Dioc.
Braga 8. Ott. 1717, fatto Veſ
12 Lug. 1773.

Breſſanone, o ſia Brixen nel Tirol
Giuſeppe a Spaur, nato in I
ſpruck Dioc. di Breſſanone a
Sett. 1718, trasl. da Seccovi
20 Marzo 1780.

Breſcia nel Veneziano: Gio: Na
nato in Venezia 28 Febr. 1727
trasl. da Torcello 19 Apr. 177

Breslavia in Sleſia: Filippo Gott
do di Scaffgotſch, nato in Gia
Dioc. di Breslavia 3 Giu. 171
fatto Veſc. 4 Marzo 1748.

S. Brieuc nella Brettagna min. Ug
ne Franc. de Regnauld Belleſe
ze, nato nella Dioc. di Lione n
1732, fatto Veſc. 29 Mag. 17

Breſſa di Rito Greco nella Lituania; vedi *Vladimiria*.

N. R. *Brindiſi Arciv.* Gio: Battiſta Rivellini, nato in Vitolano Dioc. di Benevento 10 Gennaro 1732, fatto Arciv. 14 Decem. 1778.

Bruges in Fiandra: Felice Guglielmo Ant. Brenart, nato in Lovanio Dioc. di Malines 23 Sett. 1720, fat. Veſc. 12 Mag. 1777.

Brugnato nel Genoveſato: Franceſco Maria Gentile, nato in Genova 23 Decemb. 1720, fatto Veſc. 31 Agoſto 1767.

Bruna in Moravia, eretta in Catted. da Sua Santità: Mattia Franceſco Ghorinzy, nato in eſſa Città 4. Ottob. 1720, trasl. da Samaria in part. 15. Decemb. 1777.

Buenos ayres, o ſia la SSma Trinità nell' Indie occidentali Spagnuole; Fr. Sebaſtiano Malbar de Min. Oſſerv., nato in Salcedo Dioc. di Compoſtella 23 Nov. 1730, fatto Veſc. 15 Decem. 1777.

Burgos in Spagna Arciv. Giuſeppe Saverio Rodriguez de Arellano, *nato in Sangueſa* Dioc. di Pam-

nel 1731, fatto Vesc. ...
N. *Frigenti*, vedi *Avellino*
Frisinga nella Baviera: L...
Giuseppe de Welden,
Hochaltingen Dioc. di
11 Magg. 1727, fatto V...
Giu. 1969.
Fulda Vescovato Regolare
dine di S. Benedetto n...
vincia di Magonza: E...
Bibra, nato in Bamber...
1711, fatto Vesc. 14 ...
Funcal nell' Isola Madei...
togallo: Gaspare Alfon...
Brandaò nato in S.A...
di Coimbra 18 Dec...
... Lug. 171...

Calaborra, e Calzada unite nella Castiglia vecchia: Gio: Luelmo Pinto, nato in Morales Dioc. di Zamorra 11 Gennaro 1706, fatto Vesc. 15 Decem. 1764.

N. *Calvi*: D. Giuseppe Capece Zurlo Teatino, nato in Napoli 3 Genn. 1711, fatto Vescovo 24 Maggio 1756.

Cambray in Fiandra Arciv. Ferd. Massimilliano Meriodoco de Rohan Guemenè, nato in Parigi nel 1732. trasl. da Bordeaux a Ap. 1781.

P. *Camerino, e Fabriano*: Luigi Amici, nato in Camerino 5 Lug. 1735, fatto Vesc. 20 Giu. 1768.

Caminietz in Polonia: Adamo Krasinski, nato in Konans Dioc. di Cracovia 4 Apr. 1714, fatto Vesc. 24 Settemb. 1759.

Suo Coadiutore con futura successione: Gio: Dembowski, nato nella Dioc. di Plocko 14 Decemb. 1729, fatto Vesc. di Draso in part. 11 Settemb. 1775.

Caminietz di Rito Greco unito, *vedi Leopoli*.

ca di Porto
da S. Sim
mato, nat
Penna Dio
1726, fatt
S. Giacomo d
di Spagna:
ria y Elgu
de Cuba n
di Tricomi
Giovanino in
Zichy, nat
gonia nel
in part. 16
Ginevra in
Biord, nat

tanzaro: D. Salvatore Spi-
li Casinense, nato in Napoli
1. 1746, fat. Vesc. 12 Lu. 1779.
re in Dalmazia: Stefano dell'
lio, nato in Cattaro 18 Mar.
9., fatto Vesc. 19 Ap. 1762.
va: Michele Taffuri, nato in
:ce 26. Sett. 1712., trasl. da
vello, e Scala 1. Giug. 1778.
vaglione: Giuseppe Crispino
: Arcadea de la Baume, nato
Avignone 25 Ag. 1721, fat-
Vesc. 16 Febr. 1761.
nia, vedi *Zante*.
: *in Sicilia*: Gioacchino Ca-
li, nato in Palermo 1 Lug.
)8, fatto Vesc. 11 Lu. 1755.
i nel Veneziano: Marco Za-
i, nato in Venezia 6 Giugno
18. fatto Vesc. 15 Dec. 1777.
via: Gio: Battista Donati,
o in Frosinone Dioc. di Ve-
12 Febr. 1713, fatto Vesc.
iugno 1766.
sena: Francesco Agostelli, na-
n Cesena 12 Ag. 1724, fat-
Vesc. 18 Luglio 1763.
in Africa: Fr. Diego Martin

di Perigueux n
Vesc. 10. Decem
Chalons in Champa
Antonio Giulio
Tonnere, n. in P
fatto Vesc. 25 Fe
Chartres Archiv. nell'
teli, vedi *de la*
Chartres in Francia
Giuseppe de L
nella Dioc. di
1740, traslato d
Marzo 1780.
Chelma in Polonia N
nato in Skomli
Ploko 12 Marzo

Wilna 21 Settem. 1719, fatto Vesc. 2 Febr. 1759.

Iambery in Savoja nuovamente eretta in Catedrale da Sua Sant. Michele Conseil, nato in Megera Dioc. di Ginevra 20 Mar. 1716, fatto Vesc. 10 Mar. 1780.

Iapa nell'Indie occidentali di Spagna: Francesco a Polanco, nato in Gianca y Parbayon Dioc. di Santander 11 Apr. 1717, fatto Vesc. 13 Novemb. 1775.

Iemsee in Baviera: Ferdinando Cristoforo de Zeil, nato in Salisburgo 6 Febraro 1719, fatto Vesc. 20 Settemb. 1772.

Chieti Arciv. D. Luigi del Giudice Monaco Celestino, nato in Chieti 14 Luglio 1709, fatto Arciv. 12 Marzo 1770.

Iezza nel Veneziano: Gio: Benedetto Maria Giuran, nato in Bassano Dioc. di Vicenza 3 Dec. 1725 trasl. da Caorle 15 Luglio 1776.

Iesi in Toscana, ora è unita Pienza: Giuseppe Pannilini, nato in Siena 30 Dicem. 1742, fatto Vesc. 13 Novembre 1775.

Chie-

Halitz, vedi ...
Haſpahan in Perſia:
da S. Giuſeppe, C
zo, nato in Mila
fatto Veſc. 2. Otto
Hildeſeim in Germa
Willelmo de We
in Paderbona 5 A
Veſc. 26 Maggio
Hueſca in Spagna: P
nato in Olaria d
ceſi di Hueſca
traſl. da Jaca 15
I

Jaca in Aragona
Jaen in Spagna:
... Ceballos,

tra in part., e Suffraganeato di Ostia, e Velletri 20 Mar. 1752.

Ivrea nel Piemonte: Ercole Giuseppe Ottavio Puchetino, nato in Racconigi Dioc di Torino 30 Ap. 1735, fat. Vesc. 11 Set. 1769.

Ipri in Fiandra: Felice Giuseppe de Waurans, nato in Tournay nel 1717, fatto Vesc. 14 Giu. 1762.

N. *Ischia*: Sebastiano de Rosa, nato in Arfano Dioc. di Napoli 25 Genn. 1729, fatto Vesc. 13 Novembre 1775.

N. *Isernia*: Michel'Angiolo de Petruta, nato nel luogo di S. Niccolò a Strata Dioc di Caserta 20. Ott. 1733, fatto Vesc. 21 Agosto 1769.

N. *Isola in Calabria*: Michel' Angelo Monticelli, nato in Rossano 6. Genn. 1722, fatto Vesc. 21 Lu. 1766.

Jucatan nell'Indie occid. di Spagna: D. Lodovico de Pina y Mazo Benedettino, nato in Astudillo Dioc di Palenza 26 Dec 1723. fatto Vesc. 12 Lug. 1779.

fat. Vesc.
Kiovia in Polan
Ossolinski M
in Hiwicka
Genn. 17
Coadjut. nell
Suo Coadjut. con
Gaspare Gole
nato in Woli
nia 12 Genn.
di Tebessa in
Kiovia, & H
Greco unito,
Arciv. Giaso
rewski, nato
occesi di Viln

tamura nullius 4 Giugno 1722, fatto Vesc. 16 Dec. 1776.

Girgenti in Sicilia: Emo Sig. Card. Antonio Colonna Branciforte, fatto Vescovo 15 Apr. 1776.

Girona in Catalogna: Tommaso de Lorenzana, nato nella Città di Leon di Spagna 11 Mar. 1727, fatto Vesc. 13 Marzo 1775.

Glandeves in Provenza: Enrico Hachette des Portes, nato nella Dioc. di Reims nel 1712, trasl. da Cidonia in part. a 22 Giu. 1772.

Gnesna in Polonia Arciv. Ant. Casimiro Ostrowski, n. in Ostrow Dioc. di Posnania 31 Mar. 1713, trasl. da Cujavia 23 Giug. 1777.

Goa nell'Indie orient. di Portogallo Arciv. Fr. Francesco dell'Assunzione y Britto, dell'Ordine Eremitano di S. Agostino, nato in Mariana 22 Giu. 1726, trasl. da Olinda 20 Decemb. 1773.

Gorizia nel Friuli Austriaco Arciv. Rodolfo Giuseppe ab Edling, n. in Gorizia 3 Ag. 1723, trasl. da Cafarnao in part. e Suffraganeato di Gorizia 27 Giu. 1774.

donia 24 Dec. 1731, E
29 Genn. 1776.
Lavaur nella Linguadoca
tonio de Caſtellane,
Troiſchaſteaux nel 1
Veſc. 17 Giugno 177
N. *Lecce*: D. Alfonzo S
Somaſco, nato in S.
Manfredi Dioc. di E
10 Marzo 1704., tra
Equenſe 15 Novemb
Leiſtoure nella Gueſcog
vico Emanuele de C
nella Dioc. di Ghaor
fatto Veſc. 7 Sett. 1
Leiria in Portogallo:

lero, nato nel Palazzuolo di Bedisa Dioc. di Leon in Spagna 27 Ag. 1724, trasl. da Città Rodrigo in Spagna 15 Dec. 1777.

Leon in Brettagna, vedi *S. Paul de Leon*.

Leopoli in Polonia Arciv. di Rito Latino: Ferdinando Kicki, nato in Golym Diocesi di Plosko nel 1721, succeduto per Coadjutoria 25 Ottobre 1780.

Leopoli Arciv. di Rito Armeno in Polonia: Giacomo Agostino witz, nato in Leopoli nel 1709, succed. per Coad. in Gen. 1752.

Coadjutore di detto Arciv. con futura successione: Giacomo Tumanowicz, nato in Stanislopoli Dioc. di Leopoli nel 1711. fatto Vesc. di Camaco in part. 16. Decemb. 1771.

Leopoli, e Camenec uniti di Rito Greco-nella Russia rossa:

Lerida nella Catalogna: Gioacchino Antonio Sanchez Ferragudo, nato in Revilla de Campos Dioc. di Palenza 16 Apr. 1716, fatto Vesc. 17 Giugno 1771.

Le

Lesina in Dalmazia:
nato nella Forte:
Dioc. di Spalatro
fatto Vesc. 10. L
N. Lettere: Francel
nato in Ravello
fatto Vesc. 10 Lu
Liegi: Francesc. Car
nato in Dusseldo
Colonia. 12 Lugl
Vesc. 30 Mar. 17.
Lieutmeritz in Boe
le Francesco de V
to in Praga nel 1
Amicitea in part
to di Praga 28 G

[redacted]

tra in part., e Suffraganeato di Ostia, e Velletri 20 Mar. 1752.

Invrea nel Piemonte: Ercole Giuseppe Ottavio Pochetino, nato in Racconigi Dioc. di Torino 30 Ap. 1735, fat. Vesc. 11 Set. 1769.

Ipri in Fiandra: Felice Giuseppe de Waurans, nato in Tournay nel 1717, fatto Vesc. 14 Giu. 1762.

I. *Ischia*: Sebastiano de Rosa, nato in Arsano Dioc. di Napoli 25 Genn. 1729, fatto Vesc. 13 Novembre 1775.

I. *Isernia*: Michel'Angiolo de Peruta, nato nel luogo di S. Niccolò a Strata Dioc. di Caserta 20. Ott. 1733, fatto Vesc. 21 Agosto 1769.

N. *Isola in Calabria*: Michel'Angelo Monticelli, nato in Rossano 6. Genn. 1712, fatto Vesc. 21 Lu. 1766.

Jucatan nell'Indie occid. di Spagna: D. Lodovico de Pina y Mazo Benedettino, nato in Astudillo Dioc. di Palenza 26 Dec 1723, fatto Vesc. 12 Lug. 1779.

ni Felice Enrico de F
nella Dioc. di Tolosa
fatto Vesc. 25 Maggi
S. *Lodovico del Maragna*
die occident. di Porto
Giusep. del Bambin
melitano scalzo, nato
das Minas da Jacobin
S. Salvatore nel Brasi
1735, fattò Vesc. 18
Lombez nella Guascog
Francesco Ferdinand
de la Mothe Fenelo
Haye Dioc. di Kariei
fatto Vesc. 23 Sett.
P. *Loreto*, vedi *Recan*

N. *Lucera in Puglia*:

Lucko, o Luceoria in Polonia: Felice Paolo Turski, nato in Czapnocetz Dioc. di Gnesna 26 Gen. 1728, trasl. da Chelma 4. Marzo 1771.

Lucko, ed Ostrog uniti di Rito Greco unito nella Wolinia, Esarca della Russia: Cipriano Stecki dell' Ord. di S. Basilio Magno, nato nel Palatinato di Kiovia nella Provincia di Owrucz Dioc. di Kiovia 16 Giu. 1734, fat. Vesc. 10 Luglio 1777.

Lucon, o sia Luson nella Guascogna: Maria Carlo Isidoro de Mercy, nato nella Dioc. di Vienne nel Delfinato nel 1735, fatto Vesc. 29 Genn. 1776.

Lugo in Spagna: Fr. Francesco Armana Agostiniano, nato in Geltrù Dioc di Barcellona 3 Giug. 1718, fatto Vesc. 20 Giu. 1768.

Luni, vedi *Sarzana*.

M

Macao nella Cina: Alessandro de Sylva Pedroca Guamaraes, nato in Maraugio Dioc. di S. Sal-

va-

Leſcar nella Guaſcogna: Marc' A
tonio de Noe, nato nella Dio
de la Rochella nel 1724, fatt
Veſc. 16 Maggio 1763.

Leſina in Dalmazia: Pietro Riboli
nato nella Fortezza di Cliſa
Dioc. di Spalatro 16 Ag. 1717
fatto Veſc. 10. Luglio 1767.

N. *Lettere*: Franceſco de Afflitto
nato in Ravello 17 Nov. 1721,
fatto Veſc. 10 Luglio 1767.

Liegi: Franceſ. Carlo de Velbrück
nato in Duſſeldorff Diocesi di
Colonia 12 Luglio 1719, fatto
Veſc. 30 Mar. 1772.

Lieutmeritz in Boemia: Eustachio
le Franceſco de Valdeſtein, na-
to in Praga nel 1716, trasl. da
Amiclea in part. e Suffraganea-
to di Praga 28 Gennaro 1760.

*Lima Arciv. nel Peru nell' Indie oc
cidentali di Spagna*: Gio: Dome
nico Gonzales de la Reguera
nato in Comillas Dioc. di Bur
gos 21 Luglio 1728, trasl. da
S. Croce 18 Sett. 1780.

Limoges in Francia: Lodovico Car
lo du Pleſſy d' Argentré

nato nella Dioc. di Avignone nel 1722., fatto Vesc. 10. Luglio 1767.

Malta nell' Isola dello stesso nome Fr. Vincenzo Labini, già Cappellano della Sag. Relig. Gerosolimitana, nato in Bitonto 28 Ap. 1735., fat. Vesc. 19 Giu. 1780.

Manfredonia Arciv. D. Tommaso Maria Francone Teatino, nato in Ripafrancone Dioc. di Larino 20 Decemb. 1732, trasl. da Umbriatico 23 Giug. 1777.

Manila nell' Isole Filippine Arciv Basilio Sancho delle Scuole Pie, nato in Villanueba Dioc di Saragoza 29. Sett. 1728., fat Arciv. 14. Aprile 1766.

Mantova: Gio: Battista di Pergen nato in Vienna 17 Apr. 1720 fatto Vesc. 29 Genn. 1770.

Marcana, e Tribigne uniti in Dalmazia: Fr. Anfelmo da Ragusa Min. Offer. di S. Francesco, nato in Straucia Dioc. di Ragusa 23. Novemb. 1715., fatto Vesc 15. Decemb. 1760.

S. Marco: Baldassarre Baro-

Mariana, co ...
Pietro Pineau Du
nella Dioc. di Ag
fatto Vesc. 25 Fe
Mariana nel Brasile:
co dell' Incarnaz
Domenicano, nat
Dioc. di Lisbon
fatto Vesc. 1 Ma
N. *Marsi*: Francesc
jezza, nato in
1732, fat. Vesc
N. *Marsico nuovo*
mi, nato in Pe
lerno 11 Magg
29 Luglio 17
... in Pr

Massa in Toscana: Pietro Vannucci, nato in Fucecchio Dioc. di S. Miniato 18 Ottob. 1715, fatto Vesc. 12 Dec. 1770.

Maſcon, o ſia Macon in Borgogna: Gabriele Franc. Moreau, nato in Parigi nel 1723., traslato da Vence 9. Aprile 1764.

N. *Maſſalubrenſe*: Giuſeppe Bellotti, nato in Napoli 11. Ottob 1709., fat. Vesc. 3. Gen. 1757

N. R. *Matera*, vedi *Acerenza*.

Maurienne, vedi *S. Gio: di Maurienne*.

Mazzara in Sicilia: Ugone Papè nato in Palermo 10 Ott. 1724., fatto Vesc. 14 Dec. 1772.

Meaux in Francia: Camillo Lodovico Appollinare de Polignac nato nella Dioc. di Parigi ne 1745. fatto Vesc. 12 Lu. 1779.

Mechoacan nell' Indie di Spagna Gio. Ignazio de la Rocha, nato nel gran Porto di S. Maria Dioc. di Cadiz 23 Febr. 1715, fatto Vesc. 12 Magg. 1777.

N. *Melfi, e Rapolla* uniti:

Mende nella Linguadoca: Gio: [illegible]

Spagna, [illegible]
Catted. da Sua Sa
mos de Lora, d
Francesco, nato
Villa Franca Di
23 Giu. 1722, f
Settembre 1782.
Messico nell'Indie oc
gna Arcivesc. Id
de Haro y Peralt
cìa Dioc. di Cu
1728, fatto Arci
Messina in Sicilia.
Ciafaglione, na
Dioc. di Mazza
fatto Arciv. 20
Metz in Lorena:

N. *Mileto*: D. Giuſeppe Maria Caraffa, Teatino, nato in Nola 14. Marzo 1717., trasl. da Trivento 19. Luglio 1756.

N. *Minervino*:

S. *Miniato in Toſcana*: Brunone Fazzi, nato in Calci Dioc. di Piſa 23 Febr. 1726, fatto Veſc. 12 Lug. 1779.

N. *Minori*: D. Andrea Torre della Congreg. de Pii Operarj, nato in Amalfi 23. Mag. 1713., fatto Veſc. 25. Gennaro 1762.

Mirepoix nella Linguadoca: Franc. Triſtano de Cambon, nato in Toloſa nel 1716, fatto Veſc. 20 Giug. 1768.

Modena in Lombardia: Giuſeppe Maria Fogliani, nato in Querciuola Dioc. di Reggio in Lombardia 4 Agoſto 1700, fat. Veſc. 19 Dec. 1757.

Mohilovia, vedi *Polosko*.

N. *Molfetta*: Gennaro Antonucci, nato in Napoli 8 Febr. 1726, fatto Veſc. 13 Nov. 1775.

Mondoñedo in Galizia: Franceſco *Quadrillero* y Mota, nato in Pa-

la-

N.N. [illegible]
nato in Napo
trasl. da Pote
Monreale in Si
Palermo.
Montalcino in
ſeppe Bernard
no nato in Si
fatto Veſc. a
P. *Mont'Alto*:
Marcucci, d
Concezione
Marca, nato
fatto Veſc. 6
triarca di Co
cemb. 1781.
[illegible]

Monteſiaſcone, e Corneto uniti: Giuſeppe Garampi, nato in Rimini 29 Ottob. 1725, trasl. da Berito in part. 20 Maggio 1776, con la retenz. del tit. di Arciv.

Montemarano: Onofrio Maria Cinnari, nato in Maratea Dioc. di Caſſano 30 Genn. 1730, fatto Veſc. 27 Giugno 1774.

Montpellier nella Linguadoca: Giuſeppe Franceſco de Malide, nato in Parigi nel 1731., trasl. da Auranches 9 Magg. 1774.

Monte Peloſo:

Monte Pulciano in Toſcana: Pietro Franceſi, nato in Monte S. Savino Dioc. di Arezzo 29. Giug. 1713, fatto Veſc. 3 Genn. 1757.

Monteverde, vedi *Nazzaret*.

R. *Motula*: D. Stefano Ortiz Cortes, Caſſinenſe, nato in Napoli 30. Genn. 1725., fatto Veſcovo 2. Giugno 1766.

Mſciſlavia, vedi *Polotzko*.

Munſter nella Weſtfaglia, vedi *Colonia*.

Munkacs nell'Ongheria di Rito Greco uniti: Andrea Bacſinski di

N. [illegible]
nato in Ripa
di Bojano 13
Veſc. 14 Dec

Namur in Fia
dovico de Li
Gant 16 Ag.
20 Marzo 17
Nancy nella Lo
tedr. e *Pri*
Lodovico A
ur Dupin M
la Dioc. di
fatto Veſc.
Nankin nella

Agostino de Fretat de Sara, nato nella Dioc. di Clairmont nel 1715, trasl. da Treguier 21 Settembre 1775.

N. *Napoli Arciv.*

Narbona nella Linguadoca Arcivescovato: Arturo Riccardo de Dillon, nato in S. Germano in Laya Dioc. di Parigi nel 1701, trasl. da Tolosa 21 Mar. 1763.

N. *Nardò*:

P. *Narni*: Prospero Celestino Meloni Bolognese, nato 19 Ottob. 1715, fatto Vesc. 23 Nov 1761.

Naxia nell' Arcipelago Arcivescov. nell' Isola dello stesso nome: Giò: Battista Crispi, nato in Naxia nel 1717, trasl. da Santorino 12. Lugl. 1773.

Naxivan Arcivesc. nell' Armenia:

N. *Nazzaret Arciv. unito a Conne, e Monteverde*: D. Pasquale Maria Mastrilli Teatino, nato in Nola 7 Febr. 1727, fatto Arciv. 20 Nov. 1769.

Nebbio in Corsica: Domenico de Santini, nato in Bastia 29 Ag. 1727, fatto Vesc. 18. Lu. 1776.

fatto Vesc. 16
Nevers, vedi *N*
Neustatt nell'Au
Kerens, nato i
di Liegi 23 M
da Ruremond
Nicaragua nell'
gnuole: Stefan
stan, nato in J
fatto Vesc. 1
N. *Nicastro*: Fra
darani, nato
Dioc. di Mil
fatto Vesc. 1
Nicopoli in Bu
vanlia, nato

Prudenzo de Bec de Lieurè, nato in Nantes nel 1705., fatto Vesc. 30. Settem. 1737.

Vitria in Ungheria: Antonio de Revay, nato in Szucian Dioc. di Strigonia 6 Mar. 1718, trasl. da Rosnavia 18 Settemb. 1780.

Vivers, o Nevers in Francia:

Vizza di Provenza: Carlo Eugenio Valperga de Malione, nato in Valperga Dioc. di Torino 11 Ag. 1740, fatto Vesc. 20. Marzo 1780.

P. *Nocera*: Francesco Lorenzo Massajoli da Monte Grimano, Ducato d' Urbino, nato in Gubbio 27 Luglio 1732, fatto Vesc. 19 Settembre 1768.

N. *Nocera de' Pagani*: D. Benedetto Maria delli Monti Sanfelice, Monaco Olivetano, nato in Napoli 26 Luglio 1731, fatto Vesc. 16 Maggio 1768.

Nojon nella Piccardia: Lodovico Andrea de Grimaldi, nato nella Dioc. di Vence nel 1736, trasl. da le Mans 30 Marzo 1778.

N. *Nola*: D. Filippo Lopez y Royo

Solari Dom.,
Mar. 1742, fat.
Nome di Gesù ne
Matteo Gioa
Arebalo, nato
1724. fatto V
Nona in Dalma
Jurileo, nato
1711, trasl. d
Nori, vedi *Ga*
Novara in Lom
relio Balbis
Chieri Dioc.
gno 1725, fat
N. *Nusco*: Frar
naventura

togallo: Tommaſo dell' Incarnazione, nato nella Città del SSmo Salvatore nel Braſile, o ſia Città di Bahia 25. Giugno 1723. fatto Veſc. 18 Apr. 1774.

Olmitz nella Moravia, eretto in Arciv. dalla Santità di N. Sign. Antonio Teodoro de Colloredo, nato in Vienna d' Auſtria 29 Giugno 1729, fatto Arciv. 30 Mar. 1778.

S. Omer nell' Artesia: Giuſeppe M. Aleſſio de Bruyes Chalabre, nato nella Dioc. di Saint Papoul nel 1736, fat. Veſc. 20 Lu. 1778.

N. Oppido: Niccolò Spedalieri, nato in Guardavalle Diocesi di Squillace 27 Feb. 1705, traſl. da Martorano 29 Genn. 1770.

Oranges in Provenza: Guglielmo Lodovico du Tillet, nato nella Dioc. di Sens nel 1730., fatto Veſc. 27 Giugno 1774.

Orenſe in Spagna: Pietro Quevedo, e Quintano, nato in Villanueva de Freſno Dioc. di Badajox 12 Genn. 1726., fatto Veſc. 15 Aprile 1776.

stesso nome in Franci
Sestio de Jarente, r
figlia nel 1706., fat
Marzo 1758.
Suo Coadjutore con fut
ne: Lodovico Franc
de Jarente Senas d'
to nel Castello de S
di Vienne nel Delfi
fatto Vesc. di Alba
Dicem. 1780.
Oristano in Sardegna
Orihuela in Valenza
Tormo, nato in Alt
Valenza nel 1720, t
di Tricomio in pa

Orvieto: Emo Sig. Card. Paolo Francesi. Antamori, fatto Vesc. 11 Decem. 1780.

Osimo, e Cingoli: Emo Sig. Card. Guido Calcagnini, fatto Vesc. 20 Maggio 1776.

Osma in Spagna: Bernardo Antonio Calderon, nato in Budia Dioc. di Siguenza 9. Novemb. 1711., fatto Vesc. 20. Ag. 1764.

Osnabruch nella Vestfaglia:

Ossaro in Dalmazia: Simone Spalatin, nato in Arbe 11 Dicem. 1717, trasl. da Curzola 25 Giugno 1781.

Ostia, e Velletri: Emo Sig. Card. Gio: Franc. Albani, trasl. da Porto, e S. Rufina 18 Dec. 1775.

Ostrog nella Wolinia, vedi *Lucko*.

Ostuni:

N. R. *Otranto Arcivesc.* D. Giulio Pignattelli Caffinense, nato in Napoli 2 Mar. 1732, fatto Arciv. 16 Aprile 1767.

Oviedo in Spagna: Agostino Gonzalez Pisador, nato nel luogo de la Naba del Rey, Diocesi di *Valladolid* 5. Luglio 1709., tra-

toghesi. ...
Resurrezione Min
S. Franc. nato in Li
1718, fatto Vesc. 1
S. Papoul nella Lin
seppe d' Abzac d
nella Diocesi di
1732, fatto Ves
Paraguai nell' In
Spagna: Fr. L
Min. Oss. di S
in Madrid Dio
Mar. 1724, fat
Parenzo nell' Ist
lesini, nato n
tona Dioc. d
trasl.d

Passavia: Emo Sig. Card. Leopoldo Ernesto de Firmian, trasl. da Seccovia 26 Settembre 1763.

Patti in Sicilia: D. Raimondo Moncada Ch Reg. Teatino, nato nella Terra di S. Pietro di Monforte Dioc. di Messina 7. Magg. 1736, fatto Vesc. 25 Feb. 178[illegible].

Pavia, a cui è unito l' Arciv. d' Amasia: Bartolommeo Olivazzi, nato in Milano 24 Agosto 1704, fatto Arciv., Vesc. 11 Set. 1769.

S. Paul de Leon nella bassa Bretagna: Gio. Francesco de la Marche, nato nella Dioc. di Cornovaille nel 1722, fatto Vesc. 7 Settemb. 1772.

Pedena nell' Istria: Aldrago Antonio de Piccardi nato in Trieste 6. Magg. 1708., fatto Vesc. 1. Decemb. 1766.

Pekin nella Cina:

N. *Penna, ed Atri uniti*: Bonaventura Calcagnini, nato in Gaeta 2. Magg. 1727., fatto Vesc. 12. Luglio 1779.

Perigueux nella Guienna: Emmanuele Lodovico de Grossoles de Fla-

Cardeval de Gouy
urt, nato nella Dic
nel 1698., fatto Ve
cemb. 1743.

Suo Coadjutore con fut
ne: Gio: Gabriele
to nella Dioc. di B
1713., fatto Vesc.
part. 20 Sett. 1775

P. *Perugia*: Aleſſandr
di, nato in Aſcoli
fatto Veſc. 29 Gen

P. *Peſaro*: Rocco M
Ch. Reg. Min. n
18 Ag. 1797. tras
brone 20 Sett. 17

Pienza in Toscana, vedi *Chiusi*.

Pinarolo nel Piemonte: Giovanni Battista d'Orliè da Saint' Innocente, nato in Chiamberì Dioc. di Grenoble a 1. Giug. 1709, fat. Vesc. 5. Maggio 1742.

Pinhel in Portogallo:

Pinsco, e Turovia uniti di Rito Greco unito nella Polesia in Lituania: Gedeone Horbacki dell' Ord. di S. Basilio magno, nato nel Palatin. di Mscislavia Dioc. di Polosco, succeduto per Coadjutoria 10 Maggio 1769.

P. *Piperno*, vedi *Terracina*.

Pisa in Toscana Arcivesc. Angelo Franceschi, nato in Pisa 14 Ott. 1734, trasl. da Arezzo 28 Sett. 1778.

Pistoja, e Prato uniti in Toscana: Scipione de Ricci, nato in Firenze 19 Gennaro 1740, fatto Vesc. 19 Giugno 1780.

Placencia in Spagna: Giuseppe Gonzalez Lasso, nato in Bustillo Diocesi di Leon di Spagna 24. Apr. 1727, fat. Vesc. 21 Lu. 1766.

De la Plata, o sia *Corcbas Arcive* nell'

Polonia: Michele
hi, nato in Posnan
bre 1736., succedu
djutoria nel 1774.
Suo Coadjutore con fut
ne: Cristofaro Ilari
nato in Biali Dioc.
23. Genn. 1723, Ve
poli in part., fatt
29 Magg. 1775.
Poitiers nella Guasco
Lodovico de Bea
int'Aulaire, nato n
Limoges nel 1720
9. Aprile 1759.
Pola in Istria: Gio: I

N. *Mileto*: D. Giuſeppe Maria Caraffa, Teatino, nato in Nola, 14. Marzo 1717., traſl. da Trivento 19. Luglio 1756.

N. *Minervino*:

§. *Miniato in Toſcana*: Brunone Fazzi, nato in Calci Dioc. di Piſa 23 Febr. 1726, fatto Veſc. 12 Lug. 1779.

N. *Minori*: D. Andrea Torre della Congreg. de Pii Operarj, nato in Amalfi 23. Mag. 1713., fatto Veſc. 25. Gennaro 1762.

Mirepoix nella Linguadoca: Franc. Triſtano de Cambon, nato in Toloſa nel 1716, fatto Veſc. 20 Giug. 1768.

Modena in Lombardia: Giuſeppe Maria Fogliani, nato in Querciuola Dioc. di Reggio in Lombardia 4 Agoſto 1700, fat. Veſc. 19 Dec. 1757.

Mohilovia, vedi *Polotsko*.

N. *Molfetta*: Gennaro Antonucci, nato in Napoli 8 Febr. 1726, fatto Veſc. 13 Nov. 1775.

Mondoñedo in Galizia: Franceſco Quadrillero y Mota, nato in Pa-

Ragusi in Dalmazia A
gorio Lazzari della
litense dell'Ord. di
to, nato in Ragusi
fatto Arciv. 15 D
N. *Napolle*, vedi *N*
Ratisbona nella Bav
Ignazio de Fugge
pruck Diocesi d
Marzo 1711, fatt
1769, e Prepost
Elwanghen 19 I
Suo Coadjutore co
sione in detta P
... Vincesl

P. *Orvieto*: Emo Sig. Card. Paolo Francesi Antamori, fatto Vesc. 11 Decem. 1780.

P. *Osimo, e Cingoli*: Emo Sig. Card. Guido Calcagnini, fatto Vesc. 20 Maggio 1776.

Osma in Spagna: Bernardo Antonio Calderon, nato in Budia Dioc. di Siguenza 9. Novemb. 1711., fatto Vesc. 20. Ag. 1764.

Osnabruch nella Vestfaglia:

Ossero in Dalmazia: Simone Spalatin, nato in Arbe 11 Dicem. 1717, trasl. da Curzola 25 Giugno 1781.

P. *Ostia, e Velletri*: Emo Sig. Card. Gio: Franc. Albani, trasl. da Porto, e S. Rufina 18 Dec. 1775.

Ostrog nella Wolinia, vedi *Lucko*.

N. *Ostuni*:

M. R. *Otranto Arcivesc.* D. Giulio Pignattelli Cassinense, nato in Napoli 2 Mar. 1732, fatto Arciv. 16 Aprile 1767.

Oviedo in Spagna: Agostino Gonzalez Pisador, nato nel luogo de la Naba del Rey, Diocesi di *Valladolid* 5. Luglio 1709., tra-

P. *Rimino*: Vincenzo
to in Ancona 11
trasl. da Rieti 20
Rio Geunaro, vedi
nel Brasile.

P. *Ripatransona*: Ba
cher, nato in Ro
1726, fatto Vesc.
Rocella nella Guasc
co Giusep. Emma
sol d'Uzes nato
1755, fatto Vesc.
Rodez nella Guie
Colbert de Caste
Dioc. di Muray

to in Bovino 24 Genn. 1736, fatto Vesc. 18 Settemb. 1775.

Polesko nell' Alba Russia Arciv. di Rito Greco, a cui sono uniti li Vesc. di Orsa, Mohilovia, Mscislavia, e Vitebsco: Giasone Smogorzewki dell' Ord. di S. Basilio magno, nato in Wolkowisco Dioc. di Wilna 3. Maggio 1715., fatto Arcivesc. nel 1760.

P. *Ponte Corvo*, vedi *Aquino*.

S. *Pons de Fonvieres nella Linguadoca:* Lodovico Enrico de Bruyere de Chalabrè, nato in Pomerade Dioc. di S. Papoul nel 1731, fatto Vesc. 12 Mar. 1770.

Popayan nell' Indie occident. Spagnuole: Girolamo de Obregon y Mena, nato in Lima 22 Agosto 1708, fatto Vesc. 13 Mar. 1758.

Portalegre in Portogallo: Emanuele Tavares Continho, e Silva, nato in Couto de Esere Dioc. di Viseu 1. Febr. 1724, fatto Vesc. 20 Lugl. 1778.

P. *Porto*, e S. *Rufina:* Emo Sig. Card. Carlo Rezzonico, trasl. da Sabina 29 Genn. 1776.

Por-

Salamanca ... Spa-
tran, nato nella Si
ceran Dioc. di To
1704, fatto Vesc.
N.R. *Salerno Arciv.* D
chez de Luna dell
finense, nato in Na
1705., traslato d
Maggio 1759.
Salisburgo Arciv. (
loredo, nato in V
1732, trasl. da (
gno 1772.
S. *Salvatore della*
Santi nel Brasile
tonio Correa del
... di S. Agostin

ria a Febr. 1730, trasl. da Livonia 30 Marzo 1778.

Santander nella Castiglia vecchia: Francesco Laso de San Pedro, nato in Poza Dioc. di Leon di Spagna 8 Settemb. 1708, fatto Vesc. 29 Marzo 1762.

Santorino nell'Isola dello stesso nome nel Mare Egeo: Pietro Delenda, nato in Santorino 15 Giu. 1745, fatto Vesc. 27 Giu. 1774.

Sappa in Albania: Niccola Lindi nato in Sappa nel 1722., fatto Vesc. 5 Agosto 1765.

Saragosa in Spagna Arcivesc.

Sariat nella Guascogna: Giuseppe Anna Luca Deponte Dalbaret, nato nella Dioc. di Elna, o sia Perpignano nel 1736, fat. Vesc. 15 Decemb. 1777.

M. *Sarno*: Gio: Saverio Pirelli, nato in Napoli 24. Maggio 1726., fatto Vescovo 21. Luglio 1760.

P. *Sarsina*: Gio: Battista Mami di Cesena, nato in Mercato Saraceno Dioc. di Sarsina, 25 Dec. 1711., fat. Vesc. 21. Apr. 1760.

Sarzana, e Luni uniti nel Genovesato

co de Leone Ma
Dioc. di Trani
fatto Vesc. 14. G
Savona nel Genovesi
co Gentile, nato
Ap. 1732. fat. Ves
N. *Scala*, vedi *Ra*
Scardona in Dalm
Stefano Trevisa
nezia 24. Decer
Vesc. 16 Febra
Scepusio o *Zips in*
in Catol. da Su
de Salbeck, nat
di Transilvania
trasl. da Nem

Scutari in Albania: Giorgio Radovani, nato in Scutari nel 1734 fatto Vesc. 29. Lug. 1771.

P. *Sebastiano nel Brasile*: Fr. Antonio del Desterro, nato nella Dioc. di Braga nel 1694. trasl. da Angòla 15 Decem. 1745.

Coadjutore di detto Vescovato: Giuseppe Gioacchino Giustiniano Mascharenhas Castello-Branco nato nella Città di S. Sebastiano 6 Settemb. 1731. fatto Vesc. di Tipasa in part. 20. Dec. 1773.

Sebenico in Dalmazia: Niccola Difnico, nato in Sebenico 9. Giu 1715., fatto Vesc. 1 Giu. 1767

Sees nella Normandia: Gio: Battista Dupleſſis d'Argentrè, nato nella Dioc. di Rennes ne 1720 trasl. da Tagaste in par 18. Dec. 1775.

Secovia nella Stiria: Giuseppe d Arco n. in Salisburgo 27 Magg 1733, fatto Vesc. 6 Apr. 178

Segna in Dalmazia:

P. *Segni nella Campagna Romana* Andrea Spana, nato in Veroli Set. 1719, fat. Vesc. 16 Ap. 176

da Rennes ...

P. *Veroli* : Gio: H
nato in Genzan
no 21. Nov. 17
17. Agosto 176

Verona nella Lom
D.Gio:Morosin
in Venezia 22
da Chiozza 14

Vesprin in Ungar
zath, nato in
Nitria 6 Febr.
12 Magg. 1777

N. R. *Vgento* :

Vicenza nel Vene
ria Gabrielli, 1
Sett. 1727. tr

Vienna in Austria Arciv. Emo Si
Card. Cristoforo de Migazzi c
Valle a Solletturin, trasl. da
Vesc. di Vaccia in Ungaria 21
Maggio 1757., ed alli 19 Apri
le 1762., fatto Amministratc
re di detto Vescovato.

Vienne nel Delfinato Arciv. Gi
Giorgio le Franc, de Pompi
gaan, nato in Montauban n
1714, trasl. da Puy 9 Mag. 177

N. Vesti: Giuseppe Maruca, nat
in Ajello Dioc. di Tropeja 2
Ag. 1714, fat. Vesc. 20. Ag. 176

Vigevano nel Vigevenasco: Giuse
pe M. Scarampi, nato in Corte
miglia Dioc. d'Alba 24 Febrar
1726.. fat. Vesc. 18 Lug. 175

Vilna in Lituania: Ignazio Massa
lscki, nato in Olekszyce, Dio
di Vilna 30 Luglio 1729, fatt
Vesc. 29 Marzo 1762.

Viseu in Portogallo: Giuseppe An
tonio Barbosa Soares, nato i
Lordel Dioc. di Braga 20 Sett
1718, fatto Vesc. 2 Mar. 1775

Vitebsco, vedi *Polosceo*

P. Viterbo, e Toscanella: Fr. Fra

Alagona nato in
1726., fatto Vef
Sirmio in Ungheri
Siviglia Arcivefc.
Siferon in Provenz
rolamo de Suffre
pes, nato nella D
1722, fatto Ve
Smolensko nell' A
briele Wodzyn
Hiernoziek Di
25. Mar. 1727.
Coadjutoria ne
Suo Coadjutore con
Adamo Narufz

P. *Urbino Arciv.* Domen. Monti nato in Sinigaglia 11 Mag. 171 trasl. da Anagni 14 Apr. 1766

Urgel in Catalogna: Gio: Garcia Montenegro, nato in Lugo 2 Lug. 1716, fatto Vesc. 18 Set tembre 1780.

Usal, vedi *Alès*.

Usez nella Linguadoca: Enrico B nedetto Giulio de Bethisy Mezieres, nato nella Dioc. Argentina nel 1743, fat. Ves 13 Decem. 1779.

N. *Vulturara, e Monte Corvino*: Gi Coccoli, nato in Arpino Dio di Sora 27. Decembre 1718. fatto Vesc. 21. Apr. 1760.

Wurtzburg, vedi *Erbipoli*.

Z.

Zagabria in Croazia: Giuseppe Gallyuff, nato in Tuhel Dio di Zagabria 22. Gen. 1722, fa Vesc. 14 Dec 1772.

Zamorra nella Castiglia vecchia Emanuele Ferrer, e Figueredo nato in Granata 16 Lug. 172 trasl. dall' Arciv. di Edessa *part.* 23 Giu. 1777.

da Arbe 5. Giugn
Spira in Germania
Lymbourg Styrun
men Dioc. di M
1721, fatto Vesc.
P. *Spoleti*: Francesc
catelli, nato in C
1727, fatto Vesc.
N. *Squillace*: Nicola
nato nella Terra c
Dioc. di Squillace
trasl. da Umbriatic
Stagno in Dalmazia:
Maria Sorgo Boba
nato in Ragusi ao
fatto Vesc. a Sett

Nezolkocow Dioc. di Craco
13. Gen. 1720. fatto Vesc
Dionisia in part. 17 Lug. 17
Suffraganeo di Cujavia: Gio: De
bowski, nato in Izupetz Dioc
Plosko a Genn. 1701, fatto V
di Lambese in part. 24 Sett. 17
Altro Suffraganeo della stessa
cesi nel Luogo di Gedano: Lo
vico Gorski Chier. Reg. d
Scuole Pie, nato in Ruczmi
wa, Dioc. di Cracovia 29 A
1725, fatto Vesc. di Cesarop
in part. 17 Settem. 1781.
Suffraganeo di Culma: Fabiano F
skowski, nato in Niezyw
Dioc. di Culma 1 Febr. 17
fatto Vesc. di Martiropoli
part. 25 Maggio 1750.
Suffraganeo di Cracovia. France
Potkanski, nato in Poko
Dioc. di Gnesna 4 Ott. 17
fatto Vesc. di Patara in part
Lug. 1753.
Altro Suffraganeo della stessa D
nel Luogo di Lublino: Gio: I
czowski, nato in Temenick
cesi di Luceoria 22 Ottob.

fatto Vesc. di Tenag
11 Dec. 1780.
Suffraganeo d' Erbipoli
Gio: Antonio de Ge
to in Fulda 30. Se
fatto Vesc. di Siga,
fgol in part 6 Mag
Suffraganeo d'Evora:
chino Torram, n. i
di Beja 17 Nov 1705
di Legione in part
Suffraganeo di Frisinga
Suffraganeo di Fulda:
de Breidbach a Bu
to in Ollin Dioc.
6 Ag. 1724, fatto

wiz: Gaspare Szajowski nato in Polanck Dioc. di Cracovia 8. Genn. 1726., fatto Vesc di Laranda in part. 10 Decem. 1781.

uffraganeo di Gorizia:

uffraganeo d'Hildesein: D. Lodovico Haneisen, dell' Ordine di S. Benedetto, nato in Brackul Dioc. di Paderbona 24. Aprile 1699., fatto Vesc. di Anemuria in part. 2. Ottobre 1758.

uffraganeo di Kiovia di Rito Latino in Polonia: Francesco Remigio Zambrzycki, n. in Zambryce Staravies Dioc. di Ploko 8. Gennaro 1746, fatto Vesc. di Dardana in part. 10 Dec. 1781.

uffraganeo di Leopoli in Polonia:

uffraganeo di Liegi: Carlo Alessandro d'Arberg, nato in Kivelles Dioc. di Namur 21. Agosto 1734., fatto Vesc. d'Amizon in part. 31. Agosto 1767.

uffraganeo di Lione in Francia: Gio: Dionisio de Vienne, nato nella Dioc. di Parigi nel 1739. fatto Vesc. di Sarepta in part. 18. Dec. 1775.

Suf-

Suffraganeo di Lit
Powlowski, nat
Dioc. di Vilna
fatt. Vesc. di Al
Giugno 1780.
Suffraganeo di Lu
Lucko; Gio: Gr
kowskski, nat
yce Dioc. di Gn
1743. fatto Ves
in part. 25. Giu
Suffraganeo di Mag
Francesco de Str
Magonza 6 Lug.
di Samaria in pa
Suffraganeo di Erf

S. Benedetto, nato in Bey
burgh Diocesi di Colonia
Agosto 1710., fatto Vescovo
Arazia in part. 2. Ottob. 17
Suffraganeo d' Olmitz: Carlo d
Rosental, nato in Boemo R
dolescense Dioc. di Olmitz
Ott. 1738, fat. Vesc. di Car
nao in part. 1 Mar. 1779.
Suffraganeo d' Osnabruck: Gio:
dolfo de Horde, nato nella Di
di Colonia 1690., fat. Vesc.
Flaviopoli in part. 15 Mar. 17
P. *Suffraganeo d' Ostia, e Velleti*
Filippo Ant. Buffa Min. Con
nato in Sezze Dioc. di Ac
19 Febr. 1736, fatto Vesc.
Zenopoli in part. 18 Sett. 17
Suffraganeo di Paderbona
Suffraganeo di Passavia: Tomm
de Thunn, nato in Trento
Maggio 1737, fatto Vesc. di
ra in part. 16 Dec. 1776.
Suffraganeo di Ploko in Polon
Adalberto Giuseppe Gadom
nato in Grahow Kleszcze Di
di Ploko 21. Apr. 1740., fa
Vesc. di Benda in part. 23
1782.

Suffraganeo di Posnan
co Saverio Ryolzi
Wyrzysk Dioc. di
Luglio 1734, fatt
lopoli in part. 18
Suffraganeo di Proge
ger, nato in Mach
Praga 4 Mar, 174
Tiberiade in part.
Suffraganeo di Prem
Romano Sierako
Tuvirza Dioc. di
Ag. 1748, fatto
in part. 28 Sett. 1
Suffraganeo di Ratis
no Antonio de Sc

Suffraganeo di Samogitia: Giuſeppe Leone Lopacinski, nato in Jankow Dioc. di Vilna 10 Mar. 1751, fatto Veſc. di Tripoli in part. 15. Apr. 1776.

Altro Suffraganeo in Samogitia nel Decanati di Mednik: Fr. Antonio Malinowski dell' Ord. de Predicatori, nato in Grodno Dioc. di Vilna 24. Nov. 1742. fatto Veſc. di Cinna in part. 23 Sett. 1782.

Suffraganeo di Saragoſa.

Suffraganeo di Siviglia: Agoſtino de Ayeſtaran et Landa, nato in Villafranca Dioc. di Pamplona 7 Sett. 1738, fatto Veſc. di Botra in part. 7 Settem. 1772.

Suffraganeo di Spira: Andrea Sedelman, nato in Ebensfeld Dioc. di Bamberga 7 Ag. 1732, fatto Veſc. di Tremito in part. 1 Giugno 1772.

Suffraganeo di Strigonia: Ladislao de Luzenski de Reglicze, nato in Savol Dioc. di Strigonia 17 Maggio 1732, fatto Veſc. d' Ippona in part. 13 Dec. 1779.

Suf-

Altro Suffraganeo di
Toledo: Franceſ.
mez, nato in Al
Calahorra 15 Se
Veſc. di Tagaſte
1776.
Suffraganeo di Tr
Suffraganeo di Tre
ſò ab Hotheim
ri 29 Genn. 17c
Miriofidi in pa
Altro Suffraganeo
Herbain, nato
Argentina Dic
2 Ag. 1727 fat
lona in part. 30
Suffraganeo di Val

nato in Rydzewo Dioc. di Vil-
na a. Lugl. 1741, fatto Vesc. d.
Belle in part. 23 Sett. 1782.

Altro Suffraganeo nel Palatinati
Trocense, Dioc. di Vilna: Fran-
cesco Luigi Junosza Gazowski
nato in Jurevitz Dioc. di Viln:
14 Ottob. 1732, fatto Vesc. di
Tespia in part. 23 Sett. 1782.

Suffraganeo in Alba Russia Dioc
di Vilna: Fr. Felice Towiansk
Min. Conv., nato in Widmi
niski Dioc. di Vilna 28 Ottob
1719, fat. Vesc. di Carpasso i
part. 1 Decem. 1766.

Suffraganeo di Wormazia: Valen
tino Heimes, nato in Hattenho
im Dioc. di Magonza 11 Marzo
1741, fatto Vesc. di Aulona, o
Vallona in part. 20 Mar. 1780.

N. *Sulmona*, vedi *Valve*.

Susa nel Piemonte: Giusep. Fran-
cesco Maria Ferraris a Genola
nato in Torino 20 Ottob. 1745
fatto Vesc. 20 Lug. 1778.

P. *Sutri*, vedi *Nepi*.

T

Tanger in Africa: Gio: de Sy
Fa

vent., nato in Cl
di Grenoble 15 A
to Arciv. 16 De
N.R. *Taranto Arci*
Capece-latro, n
23 Sett. 1744, f
Marzo 1778.
Tarazona in Arag
Laplana & Caſt
Benavarre Dioc.
Giug. 1717., f
Settem. 1766.
Tarbes nella Guaſco
de Gain Montai
la Dioc. di Lim
fatto Veſc. 23. S

N. *Teleſe*: Filiberto Paſcali, nato nella Terra di S. Vito Dioc. di Oſtuni 11 Genn. 1722, fatto Veſc. 23 Settembre 1771.

Temiſvar, vedi *Chonad*.

N. *Teramo*: D. Luigi Pirelli Teatino, nato nella Città d'Ariano 4 Gen. 1740, fat. Veſc. 17 Feb. 1777.

Terlizzi, vedi *Giovenazzo*.

N. *Termoli*:

P. *Terni*: Agoſtino Felice de Roſſi Fermano, nato 27 Ag. 1722, fatto Veſc. 25 Genn. 1768.

P. *Terracina, Sezze, e Piperno uniti*: Benedetto Pucilli, nato nella Tolfa Dioc. di Sutri 28 Sett. 1716, fatto Veſc. 29 Mag. 1775.

Teruel in Aragona: Rocco Martin Merino, nato in Fuentes de Don Bermudo Dioc. di Palencia 30. Nov. 1726., fatto Veſc. 11. Dec. 1780.

Tine nell' Iſola del medeſimo nome nel mare Egeo: Vincenzo de Via, nato in Scio 6 Feb. 1724. ſucc. per Coadjutoria 31 Genn. 1762.

Tininienſe, volgarmente Knin nella Croazia: Giuſeppe Pieret, nato

Spagna. . . . . .
zalo, nato in Terz
Siguenza 23. Marzo
Vesc. 13 Sett. 177
P. *Todi*: Gio: Lotre
Fano 5 Giug. 172
20 Marzo 1780.
Toledo Arciv. Franc
de Lorenzana, na
Spagna 22 Setten
dal Messico nell'
di Spagna 27 Ge
P *Tolentino*, vedi
Tolone, o *Toulon*
Alessandro Lasca
Dioc. di Ventimi
Fatto Vesc. 12. L

[redacted]

S. Tommaso nell' Isola del medesimo Santo in Affrica:

Torcello nel Veneziano: Fr. Paolo da Ponte Carmelitano Scalzo, nato in Venezia 17 Giug. 1709. trasl. da Corfù 13 Sett. 1773, colla ritenzione del titol. Arciv.

Torino Arcivesc. Vittorio M. Baldassarre Caetano Costa de Arignano, nato in Torino 11 Mar. 1737, trasl. da Vercelli 28 Settembre 1778.

Toscanella, vedi *Viterbo*.

Tortona nella Lombardia: Fr. Giuseppe Luigi d'Andujar Domenicano, nato nel Forte di Fuentes Dioc. di Como 17 Genn. 1693. trasl. da Bobbio 11. Mar. 1743.

Tortosa nella Catalogna: Pietro Cortes y Gorranz, nato in Belchitte Diocesi di Saragozza 6 Giu. 1712, già Arciv. di Guatimala, fat. Vesc. 13 Dec. 1779, colla ritenz. del titolo Arciv.

Toul in Lorena: Stefano Francesco Saverio Desmichels de Camporciu, nato nella Dioc. di Digne nel 1721., trasl. da Senez 18 Aprile 1774.

nato in Pomier
di Francia nel
S. Omer 29 Ma
N. R. *Trani Ar*
Maria Capece T
Napoli 16 Genn
Arciv. 18 Dece
Transilvania in V
de Batthyan, n
vjvar Dioc. di
Giugno 1741.,
Giugno 1781.
Trau in Dalmazia
Miocewich, nat
Mag. 1731, fat. V

Dec. 1724, fat. Vesc. 16 Set. 1776.

Treveri in Germania Archiv. Clemente Winceslao de' Serñi Duchi di Saffonia, nato in Dresda 25 Settembre 1739, trasl. da Frisinga 14 Mar. 1768, Amministrat. della Chiesa d'Augusta.

N. *Trevico, o Vico della Baronia*: Giuseppe Pasquale Rogani, nato in Cropolati Dioc. di Rossano 10. Lug. 1730., fatto Vesc. 9. Maggio 1774.

Treviso nel Veneziano: Fr. Paolo Francesco Giustiniani Min. Cappuccino, nato in Venezia 14. Aprile 1715., trasl. da Chiozza 16. Novemb. 1750.

Tribigne, vedi *Marcana*.

N. *Tricarico*: Antonio Francesco de Plato, nato in Calabritto Dioc. di Conza 28 Magg. 1703, trasl. da Carinola 3 Mar. 1760.

Trieste nell' Istria: Francesco Filippo ab Inzaghi, nato in Grain Dioc. di Seccow 25 Maggio 1731, fatto Vesc. 24 Apr. 1775.

N. *Trivento*: Gioacchino Paglioni, nato in Civita Reale Dioc.

di

Teano 12 Magg.

Troischaſteaux nel I
tro Franc.Saveric
Lambert, nato in
fatto Veſc. 16. D

Troyes in Champa
Mattia Giuſepp
to in Grenoble n
Veſc. 16. Feb. 1

N. R. *Tropea*: Feli
to in Terlizzi 2
fatto Veſc. 15. M

Truxillo nell'Indie
gna: Baldaſ. Gia
Companon, nat
Dioc. di Calaho

Dec. 1724, fat. Vesc. 16 Set. 1776.

Treveri in Germania Archiv. Clemente Winceslao de' Serñi Duchi di Saſſonia, nato in Dreſda 25 Settembre 1739, trasl. da Friſinga 14 Mar. 1768, Amministrat. della Chiesa d'Augusta.

N. *Trevico, o Vico delle Baronie*: Giuseppe Pasquale Rogani, nato in Cropolati Dioc. di Rossano 10. Lug. 1730., fatto Vesc. 9. Maggio 1774.

Treviso nel Veneziano: Fr. Paolo Francesco Giustiniani Min. Cap. puccino, nato in Venezia 14. Aprile 1715., trasl. da Chiozza 16. Novemb. 1750.

Tribigne, vedi *Marcana*.

N. *Tricarico*: Antonio Francesco de Plato, nato in Calabritto Dioc. di Conza 28 Magg. 1703, trasl. da Carinola 3 Mar. 1760.

Trieste nell' Istria: Francesco Filippo ab Inzaghi, nato in Grain Dioc. di Seccow 25 Maggio 1731. fatto Vesc. 24 Apr. 1775.

N. *Trivento*: Gioacchino Paglioni, nato in Civita Reale Dioc.

52 Ulrica Luisa di Holms
vedova madre del
30 Apr. 1731.
Hassia Reinfels Rotten
87 Carlo Emmanuele I
7 Giugno 1746.
29 Leopoldina di Licht
Giugno 1754, sua
4 Vittorio Amadeo 2
loro figlio.
83 Cristiano 30 Nover
31 Carlo 10 Gennaro
30 Antonietta 31 Mar
28 Guglielmina 16 Fe
25 Ernesto 28. Settem
23 Federica 3 Apr. 17

nato in Venezia 19. Feb. 1708. fatto Arciv. 27. Genn. 1766.

Veglia in Dalmazia: D. Diodato Maria Difnico Can. Reg. Lateranenſe, nato in Sebenico 11 Lu 1719, fatto Veſc. 28 Sett. 1778

Weiſſemburg, vedi *Tranſilvania*.

P. *Velletri*, vedi *Oſtia*.

N. *Venafro*: Franc. Saverio Stabile, nato in Martina Dioc. d Taranto 16. Mar. 1706., fatto Veſc. 20 Maggio 1754.

Vence in Provenza: Antonio Renato de Bardonanche, nato nel la Dioc. di Granoble nel 1721. fatto Veſc. 27 Genn. 1772.

N. *Venoſa*: Pietro Silvio di Gennaro nato nella Terra di S. Pietro Dioc di Capua 13 Gennaro 1707, traſl. da Minervino 12 Luglio 1779.

Ventimiglia nella Liguria: Fr. Domenico Maria Clavarini Domenicano, nato in Genova 5 Giu 1720, fat. Veſc. 13 Mar. 1775

Vercelli in Piemonte: Emo Sign Card. Carlo Giuſeppe de Mart niana, traſl. da S. Gio: de Ma

47 Federica Sofia 17. N
sua figlia.

Impero.

42 Giuseppe II. Impera
to Re de' Romani li
e coronato li 3. Apri
succeduto all' Imperi
te dell' Imperatore F
suo Padre li 18. Ago
nato 13 Marzo 1741.

Inghilterra.

63 Carlo Odoardo fig
fonto Re della Gran
Giacomo III., 31
81 Luisa Massimil. Ca
cipessa di Stolber

nato 19. Ap. 1725., elettoGran Maestro 12 Nov. 1775

Mecklemburg Schoverin Sterlitz.

Federico Duca 9. Nov. 1717.

Luisa Federica di Wirtemberg Stutgard sua moglie 3 Feb. 1722.

Carlotta di Saxe Coburg Saalfeld, vedova del Princ. Luigi, fratello del Duca, 24 Set. 1731.

Carlo Federico 10 Dec. 1756.

Luisa di Saxe Gotha 9 Marzo 1756, sua moglie.

Giorgio Carlo 26. Ag. 1779,

N. N. Principe nato 7. Genn. 1781, suoi figli.

Mirandola.

Maria Fitz James Stuarda Colòn de Portugal, ved. del Duca Franc. Maria Pico, 23 Mag. 1725.

Modena.

Ercole Rinaldo III. Duca, 12 Novemb. 1727.

Maria Teresa di Massa, e Carrara, Alderano Cybo Malaspina sua moglie, 29 Giu. 1725.

Matilde 17 Febraro 1729, sorella del Duca.

acclamata Czara
29 Paolo Petrowitz
Ered. delle Ruſſie,
ſuo figlio.
24 Maria Federown
berg-Stutgard ſu
Ottob. 1759.
6 Aleſſandro 23 D
4 Coſtantino Paul
gio 1779, ſuo
Napol
32 Ferdinando IV
Sicilie, proclar
Ottob. 1759., I
ro 1751.
21 Maria Carolin

1 Maria Amalia 26 Apr. 178
loro figli.

Naſſau Dietz Dilemburg.

35 Guglielmo Principe d'Or
ges, e Stadolter delli Stati
Olanda, 8 Marzo 1748.

32 Federica Sofia di Brande
burg, 7 Ag. 1731, ſua mogl

13 Federica Luiſa 28 Nov. 17

11 Guglielmo Fed. 24 Ag. 17

9 Gugl Giorgio 15 Febr. 17
loro figli.

Naſſau Weilburg.

48 Carlo Criſtiano Princ. 11 G
naro 1735.

40 Guglielmina Carlotta di Na
Dioty 28 Feb. 1743, ſua mog

19 Auguſta Maria 6. Feb. 176

18 Guglielma Luiſa 28 Sett. 1

15 Federico Gugl. 25 Ott. 17

13 Carolina Luiſa 14 Febr. 17

8 Carlo Guglielmo 1 Mag. 17

7 Amalia, 6 Ag. 1776, loro fi

Naſſau Uſingen.

48 Carlo Guglielmo Principe
Novem. 1735.

49 Carolina Felicita Cont. di
nange Dachsbourg Heidesh

44 Federico 23 [illegible]
83 Luisa di Waldek
1750., sua mogli
43 Gio: Adolfo, 19. I
fratelli del Princi
Oetting.
86 Gio: Luigi Sebast
cipe 18 Gennaro
48 Maria Teresa
Trauchburg, ved
cipe Antonio Er
lo del Principe F
Magg. 1735.
87 Giovanna 27 Fe
25 Gio: Luigi 16. A
24 Feder. Antonio
[illegible] Maria 1

26 Maria Amalia di Saſſonia
Sett 1757., ſua moglie.
7 Carlo Federico, 1 Mar. 17
loro figlio.
27 Maſſimiliano 28 Maggio 17
fratello del Duca.
59 Franceſca Dorotea di Sultz
Ducheſſa vedova di Fed
co Michele zio del Duca
Giugno 1724.

Palatina Gelnhauſen.

38 Carlo Luigi Con. Palatino
Reno, Duca 18 Sett. 17
31 Guglielmo, 10 Novem. 17
fratello del Duca.
28 Marianna di Birckenfeld
Ponti ſua Moglie 18 Lu. 1
64 Sofia, Conteſſa del Reno,
Daun, vedova madre de
detti, 29 Ag. 1719.

Polonia.

52 Stanislao Auguſto Poniat
ki, Re di Polonia, nat
Gennaro 1731., eletto 7
tembre 1764., e coro
25 Novem. anno ſuddet

1717, suo Conf
21 Giuseppe Princ.
Agosto 1761.
37 D. Maria France
ta 25 Lug. 1746,
26 Gio: Maria Giuse
13 Magg. 1767.
25 Maria Anna Vitt
1768., figli del
47 D. Maria Anna I
1736, sorella
Sassonia
23 Federico Augusti
Decemb. 1750.
31 Maria Amalia A
dessa di Due Por

22 Maria Anna 27. Febr. 17
fratelli, e forella dell' Elett
53 Saverio Augusto 25 Ag. 1
50 Carlo Cristiano 13 Lug. 17
41 Francesca di Corvin Krasin
sua moglie 9 Marzo 1742.
4 Maria Cristina 16 Dec. 177
loro figlia.
49 Alberto Duca di Saxe-Te
chen, e Luogotenente del Re
gno d' Ungheria 11 Lu. 1738
42 Maria Cristina Arcid. d'Austri
sua moglie, 13 Magg. 1742.
30 Maria Elisabetta 9 Febr. 1736.
zii, e zia dell' Elettore.

Saxe-Gota.

38 Luigi Ernesto Duca, 30 Gen
naro 1745.
31 Maria Carlotta di Saxe Meinun
gen sua moglie, 11 Sett. 175
21 Emilio Leopoldo Princ. eredi
tario 23 Nov. 1772.
9 Federico 8 Decem. 1774, lo
to figli.
36 Augusto 14 Ag. 1747, fratel
lo del Duca.

Saxe Hildbursbausen.

D. Federico Duca 29 Apr. 1752.
Cri

5 Genn.
53 Federico G
zo del I
Saxe
22 Giorgio
braro 1
31 Guglielm
21 Amalia
forelle
53 Carlotta
pstat,
tonio
Madr
19 Luisa d
dova
deric

bourshausen, 22 Febr. 1760 ;
sua moglie.

30 Carolina Amalia 19 Ott. 1753.

28 Luigi Carlo 8 Genn. 1755., figli del Duca.

Saxe Weimar Eisenach.

26 Carlo Aug. Duca, 3 Sett. 1757.

26 Luisa d'Hassia Darmstadt 30. Genn. 1757. sua moglie.

25 Federico Ferdinando, fratello del Duca, 8 Settem. 1758.

44 Anna Amalia di Branswich Wolfembuttel-Luneburgo, Duchessa vedova, madre de' suddetti, 24 Ottob. 1739.

Savoja.

57 Vittorio Amadeo Maria Re di Sardegna, nato 26 Giu. 1726.

54 Maria Antonia Infanta di Spagna Regina sua moglie, nata 17 Novemb. 1729.

32 Carlo Emmanuele Principe di Piemonte 24 Maggio 1751.

24 Maria Adelaide Clotilde di Francia sua moglie, 23 Settembre 1759.

24 Vittorio Emmanuele Duca di Aosta, 24 Luglio 1759.

Mau-

21 Guntero Carlo, Princ. Ereditario 5 Dec. 1761.
21 Federica Carlotta 2 Ag. 1762
16 Guntero Alber. 6 Sett. 1767.
14 Carolina Augusta 14 Feb. 1769.
12 Albertina Gugl. 5 Apr. 1770.
11 Gio: Carlo 21 Giugno 1772.
loro figli.

Schwartzburg Rodelstadt.

47 Federico Carlo Principe, 8 Giugno 1736.
38 Federica Sofia di Schwarzburg sua moglie, 21 Ott. 1745.
16 Lodovico Federico Princ. Ereditario, 9 Agosto 1767.
13 Teresa Sofia 31 Marzo 1770
12 Carlo Guntero, 23 Ag. 1771.
9 Guglielmina Fed. 1 Feb. 1774.
8 Cristina Luisa 2 Nov. 1775.
loro figli.
59 Sofia Albertina 5 Agost. 1724
Zia de' sudetti.

Spagna.

67 Carlo III. Re di Spagna, nato 20. Genn. 1716., e riconosciuto Rè 11. Sett. 1759.
35 Carlo Infante Principe d' Asturias 22. Nov. 1748.

D. Luis

8 Carlo...
25 Apr. 1775.
4 Maria Amalia Inf. 9 Ge
3 Carlo Domen. Inf. 5 M
1 Maria Luisa Inf. 3 Lu
loro figli.
39 Maria Giuseppina Inf
Luglio 1744.
31 Gabriele Antonio In
Maggio 1752.
28 Antonio Pasquale I
Decem. 1755, figl
32 D. Ferdinando Infan
gna, figlio del defo
te D. Filippo frate
20 Genn. 1751.
.. Maria Amalia Arc

Maria Ter. Villabriga, e Rosas sua moglie, sposata nel 1776.
Luigi Maria 21 Magg. 1777., loro figlio.

Svezia.

Gustavo proclamato Re di Svezia 13 Febraro 1771., nato 24 Gennaro 1746.
Sofia Maddalena di Danimarca sua moglie, 3 Lug. 1746.
Gustavo Adolfo Princ. Reale 1. Nov. 1778.
Carlo Gustavo, 21 Ag. 1782., loro figli.
Carlo Duca di Sundermania 7 Ottobre 1748.
Edwige Elis. d' Holstein Eutin, 29. Marzo 1759., sua moglie.
Federico Adolfo Duca d'Ostrogozia, 18 Lug. 1750.
Sofia Albertina 8 Ottob. 1753. fratelli del Rè.

Toscana.

Pietro Leopoldo I. Arciduca d'Austria Gran Duca di Toscana, 5 Maggio 1747.
Maria Luisa Infanta di Spagna *Gran Duchessa* sua moglie, 24. Novem. 1745.

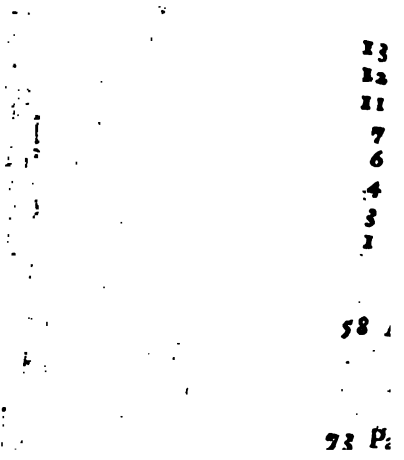

irtemberg Stutgard, e Neuſtadt.

Carlo Eugenio Duca, 11. Febraro 1728.

Luigi Eugenio fratello del Duca, 6. Genn. 1731.

Sofia Conteſſa di Beichlingen 17 Dec. 1728, ſua moglie.

Willelmina Fedr. n. nel 1764.

Enrichetta Dorotea, nata nel 1767, loro figlie.

Federico Eugenio, 21 Gennaro 1732, altro fratello del Duca.

Federica Dorotea di Brandemburgo Schuet, 18 Decemb. 1756. ſua moglie.

Fed. Guglielmo 7 Nov. 1754.

Auguſta Carolina di Brunſwich Wolfembutel, 3 Decem. 1764, ſua moglie.

Federico Luigi 31. Ag. 1756.

Federico Eugenio 21. Novembre 1758.

Federico Filippo 27 Dec. 1761.

Federico Auguſto 21 Ott. 1763.

Liſabetta Guglielmina 26 Ap. 1767.

Carlo Aleſſ, nato in Mag 1771.

Carlo Federico 3 Lugl. 1772.

loro figli.

Prin-

ta
l
del
17
cia
in
G
ſtad
in F
nato
M
d'Af
mort
Lu
Regii

etarj delle Sagre Congregazioni
di Roma.
' Vfficio. Emo Sig. Card. Car-
Rezzonico.
ovi, e Regolari: Monfign. D.
iuſeppe Maria Caraffa Veſco-
di Mileto.
oaganda-Fide, e della Congr. de-
tata ſopra la correzzione de
ibri della Chieſa orient. Mon-
. Stefano Borgia di Velletri.
ilio, e della Reſidenza de' Ve-
ovi. Monſig. Franceſco Carrara
ergamaſco, nato 5 Nov. 1716.
ſſore del S. Vfficio. Monſig. Pao-
Luigi Sylva.
i Riti. Monſig. Carlo Airol-
Palermitano.
ne de' Veſcovi. Monſig. Stefa-
Borgia di Velletri.
lgenze, e Sagre Reliquie. Mon-
gn. Giulio Ceſare Capece del-
Somaglia.
ulta. Monſig. Muzio Gallo di
ſimo Can. di S. Pietro.
Fabrica di S. Pietro, ed Econo-
o: Monſign. Franceſco Albizi
Ceſena.

Ri-

Pelaro.
di S. Angelo.
Prefetto dell' Archivio segret
Datarìa Apoſtolica . Av
Gio: Battiſta Bottiglia .
Scrittore delle Bolle ſegrete
tuzioni Apoſtoliche Ab.
zo Eugenj Romano .
Officiale de' Brevi della Data
Ab. Giuſeppe Bruner
Amminiſtrat. Generale de
nende della Dataria
Tommaſo Ghignardi
Reviſore de' Conti delle
della Dataria Apoſtol
Adorni Romano .
Custode del Regiſtro delle

P' Ospizio Apostolico in S. Michele Monsig. Giuseppe Vai di Prato n Toscana.

Tribunale Ecclesiastico dell' Esno Vicario. R. D. Luc' Antonio Cosselli, Can. di S. Anastasia.

Vescovi Assistenti. Ab. Valentino Valentini di Bauco.

Coadjutore: Sig. Can. Angelo delizia.

Altre Cariche.

egerente. Monsig. Franc. Antonio Marcucci, dell'Immacolata Concezione, di Ascoli nella Marca, Patriarca di Costantinoli, nato 27 Nov. 1717.

mmendatore di S. Spirito. Monsig. Domenico Sampieri Bolognese.

utato delli Monasterj di Monache Monsig. D. Giorgio Lascaris Teatino, Patriarca di Gerusalemme.

motore della Fede: Monsig. Carlo Eickin Romano, Avv. Concistoriale, Can di S. Pietro.

vocato de' Poveri. Monsig. Carlo Luigi Costantini Romano, Avv. Concistoriale.

Predicatore degli E
le Rainaud, D
Convento di S.
Deputato sopra la F
CanonicoLuc'A
Deputato a scrivere
sione, che intro
dica. R. D. Nico
Computista Gen., *e*
R. C. A. Sig. F
Computista Genera
gane Pontif. di
stretto, e Minis
putato per le Fra
menico Raimo
Computista Genera

Medico della Carità, e delle dette Carceri. Dott. Gio: Girolamo Lapi.

Confaloniere perpetuo del Senato, e del Popolo Romano: Eccmo Sig. Principe D. Lodovico Rezzonico, Cavaliere della Stola d'oro, e Procuratore di S. Marco.

Nota de Prelati, che risiedono in qualità di Nunzj Apostolici disposti per ordine Alfabetico delle Nunziature.

Bruselles. Ignazio Busca, nato in Milano 31 Agosto 1731., fatto Arciv. di Emesa 11 Sett. 1775.

Colonia. Carlo Bellisomi, nato in Pavia 30 Luglio 1736, fatto Arciv. di Tiana 11 Sett. 1775.

Firenze. Carlo Grivelli, nato in Milano 31 Maggio 1736, fatto Arciv. di Patrasso 11 Sett. 1775.

Lucerna. Gio: Battista Caprara Bolognese, nato 29 Magg. 1733. fatto Arcivesc. d' Iconio 1. Decembre 1766.

Napoli,

merlengo. Monsig. Antonio Dugnani Milanese.

Luogotenente Criminale dell' Em. Camerlengo. Avv. Felice Paglieri Romano.

Luogotenente Civile del Tribunale dell' A. C. Monsig. Francesc. Maria Cioja, oriundo Milanese.

Altro Luogot. Civile del Trib. dell' A.C. Monsig. Filippo Carandini.

Uditore della Segnatura di Giustizia. Monsig. Onofrio Alfani di Salerno.

Uditore Civile dell' A.C. met. Monsig. Niccola Riganti di Molfetta, nato a 5 Marzo 1744.

Revisore delle Commissioni, e Suppliche della Segnat. di Giustizia. Ab. Carlo Giulio Ippoliti.

Procuratore Gener. del Fisco, e della Rev. Camera Ap. Monsig. Gio: Barberi Romano.

Sostituto Fiscale generale. Avvocato Francesco Maria Rufini.

Commissario di Ferrara. Avv. Settimio Cedri Pisano.

Luogotenente Criminale del Tribunale dell' A. C., e dell' Uditore

delle Simonie. Avv. Bartolommeo Andreetti di Poggio Catino in Sabina.

Luogotenente Criminale dell' Eño Vicario. Avv. Niccola Teriſſe.

Promotore Fiſcale dell' Eño Vicario per le materie Eccleſiaſtiche: R. Can. D. Luc' Antonio Coſelli.

Soſtituto Luogotenente Criminale dell' Eño Vicario: Avv. Gio: Famiani di Rocca Sinibalda in Sabina.

Soſtituto Fiſcale dell' Eño Vicario: Avv. Rocco Topai Romano.

Fiſcale della Viſita Apoſtolica. Ab. Michel'Ang. Ricci da Soriano.

Promotore Fiſcale del Tribunale della Sapienza. Dott. Gibacchino Donati Romano.

Luogotenente Civile del Tribunale del Governo, Ab. Franc. Fortini di Oriolo.

Giudice de' ricorſi del medeſimo Tribunale. Ab. Franc. Felice Oddi di Colle Vecchio in Sabina.

Primo Aſſeſſore del Tribunale del Governo per il Criminale. Monſig. Luigi Ruffo Napolitano.

Prelati, che risiedono
Governatori, in Ro
dello Stato Ecclesia
d'alfabeto.
Monsig. Ferdinando
in Napoli 9 Nov.
natore di Roma.
Ancona. Luigi Gaz
Ascoli. Antonio To
Benevento. Paride
stiniani.
Camerino. Desideri
venna, nato 24
Città di Castello. I
d' Orvieto.
Civita-Vecchia. G

Della S. Casa, e della Città di Loreto. Filippo Cafoni di Sarzana.
Macerata. Antonio Lante Romano, nato 17 Decemb. 1737.
Mont' Alto Prefidato. Francesco Cacherano di Bricherasio Torinese, nato 6. Ott. 1736.
Narni. Adeodato Bisleti di Veroli.
Norcia Prefettura. Giacomo Carl Borromeo Padovano.
Orvieto. Stefano Riva.
Perugia. Gio: Francesc. Arrigoni Mantovano.
Rieti. Antonio Colonna di Stigliano Napolitano.
Sabina. Francesco Marazzani di Parma.
S. Severino: Barnaba Belli da Camerino.
Spoleti. Ignazio Serra Napolitano, oriundo Genovese.
Viterbo. Angelo Altieri Romano, nato 27 Sett. 1734.

Vicegerenti.

Terni. Dott. Fort Giusep. Pesci.
Tivoli. Dott. Giuseppe Amici.
Todi. Dott. Antonio Benedetti

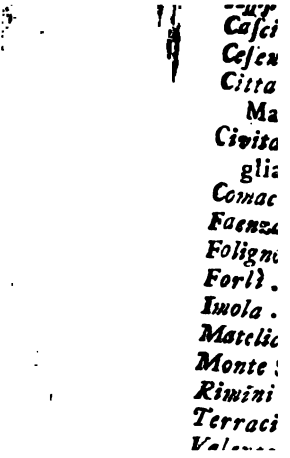

Grascio. Sebastiano Rossetti.
Macinato. Gio: Battista Tursi.
Vino. Gio: Francesco Gabardini.
Camigliano. Francesco la Busier.
Magazzino della Sola: Francesco Giorgini.

Nel Palazzo Apostolico sono in servizio della Sant. di N. Sig. Papa
PIO VI.

Emo Signor Card. Lazaro Opizio Pallavicini *Segretario di Stato*.
Emo Sig. Card. Innocenzo Conti, *Segretario de' Brevi*.
Emo Sig. Card. Andrea Negroni, *Pro Datario*.
Emo Sig. Card. Gio: Battista Rezzonico, *Pro-Segretario de Memoriali*.
Monsign. D. Romoaldo Braschi Onesti Nipote di Sua Santità, *Maggiordomo*.
Monsign. Antonio Maria Doria, *Maestro di Camera*.
Monsign. Filippo Campanelli di Matelica, *Uditore*.
Monsig. Fr. Francesco Saverio Crisiani nato nella Terra di Mon-

machi dell'Ord.
nato in Scio 3. I
Consultore del S
Riti, Indulgenze
Esamin. de Vesc
ro per li Concor
Parrocchiali di I
dell' Indice, e
de Libri orient
Sagro Palazzo.

Camerieri segreti
MONSIG
Giuseppe Maria
di Atene, *Elen*
Benedetto Stay di

ienico Nardini Romano, *Se-*
et. delle Lettere Latine.
:cilo Sandri d' Amelia, *Cop-*
:re.
laffarre Avogadro di Cerreto,
Quaregna, nato in Vercelli,
gretario d' Ambasciata.
:eppe Coppari, *Guardarobba.*
nuelle de Parada.
;orio Bandi Canon. di S. Ma-
i Maggiore.
izio Locatelli, Can. di S. Ma-
a Maggiore.
o Alfonso de Solis.
zio de Aguirre.
oforo Stonor.
enzo Manni.
eppe Garzia Malo, *Sopranu-*
rario.
le Saliceti, *Medico segreto.*
eppe De Rossi da Camerino,
:dico segreto Onorario.

verieri segreti sopranumerarj.

MONSIGNORI

:detto Nari, Can. di S. Pietro.
Francesco Foggini.
ardino Paleotti Romano.

Ot-

Benc
Franc
Pietr
Ange
Bene
Stefa
Giuli
Gio: A
Anto
Gioac
de'
Anton
Aureli
Luigi
Antoni
Bernar

Lorenzo Caleppi.
Antonio Codronchi.
Luigi Ceca di Mombello, e Vaglierano Torinese.
Giovanni Agliata Pisano.
Emanuelle Gregori Messinese.

Prelati Domestici di N. Signore.

MONSIGNORI

Fabio Sorbolonghi Romano.
Pietro Paracciani Romano.
Alessandro de Cinque Romano.
Paolino Nieri
Pietro Bartolommeo Millo.
Niccola Tria.
Orazio Mattei.
Sergio Serfale.
Domenico Sampieri.
Alfonso Uberto de Lettier de Bayan Francese.
Giuseppe Maria Contesini.
Antonio Tomati d' Asti.
Paolo Luigi Silva.
Galeazzo Marescotti.
Filippo Damiano di Priocca Tor.
Giacomo Carlo Borromeo.
Pietro Bonazzi.
Giacomo Ruffo Moncada.

Franceſco Ma
Alfonſo Buo
Gio: Battiſta
Franceſco A
Sante Coralu
Giulio Ceſar
Gio: Battiſta
te della M
Gio: Reſta
Benedetto N
Stefano Riv
Franc. de Tro
Angelo Paſt
Lelio Falcon
Giuſep. Caſt
la Catt. d

Fabrizio Ruffo.
Ippolito Vincenti.
Marco Serbelloni Milaneſe.
Franc. M. Tirelli, Ab. di Guaſtalla.
Franceſco Bucciotti d' Orvieto.
Filippo Carandini Modaneſe.
Carlo Negroni da Ello.
Ferdinan. Fantuzzi di Ravenna.
Tommaſo Boſchi di Faenza.
Filippo Corradini.
Carlo Federici Genoveſe.
Viviano Orſini di Foligno.
Ceſare Guerrieri Mantovano.
Antonio Colonna di Stigliano.
Domenico Campanari.
Niccolò della Maſſa Maſini.
Giuſeppe Caſali Romano.
Paolo Giuſeppe Piratini Caſtelli.
Gio: Bufalini Can. di S. Pietro.
Salvatore Ventimiglia Palermit.
Franceſco Maria Luzj.
Taddeo della Volpe.
Annibale Banzi, Primic. della Coll.
di S. Petronio di Bologna.
Fabio Guidotti.
Gio: Battiſta Baſſi.
Giacomo Francone.
Domenico Coppola Napolitano.

Alef-

Filippo Campa
Giuseppe Misell
Giuseppe Dini
Pietro Vidoni
Francesco Save
Giuseppe Mari
Filippo di Seil
Domenico Na
Gio:Fran.Com
Antonio Gran
Luigi Gregor
Girol. Corrad
Camerieri

MO

Filippo Ono

ɔpo de Ferroux Napolitano.
ro Burlamacchi Lucchese.
io Quirino Visconti Romano.
eppe Maria Caldaroni.
nine Defusco.
ıcesco Brivio.
ji Bottiglia Torinese.
gi Mazza Salernitano.
ro Luigi Bruni Romano.
ɔpo Seitbern.
ɔlamo Volpi.
eppe Antonio Reggi.

Cappellani segreti.

MONSIGNORI

como Paris Benefic. di S. Pie
o, *Caudatario*.
onio Palombi, *Crocifero*.
nafio Angelini.
ano Conil Benef. di S. Pietro.
lo Morelli.
como Benetti Romano.

Sopranumerari.

MONSIGNORI

ocenzo Mercanti Beneficiato
i S. Pietro.
como Jasonni Parr. di Morcone.
ɔre D. Giacinto Ponzetti Ro-
ıano.

D. M
Po
del
Cav.
rie
Marcl
no,
March
March

March
Co: Gi
Sig. D
Balì Fr

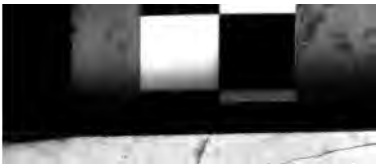

D: Francesco Baglioni.
arch. Alef. Bandini Collaterali.
arch. Sperello Mancinforte Sperelli Anconitano.
arch. Nicolò Colocci di Jesi.
g. Capitano Lorenzo Precetti.
arch. Filippo Bufalini.
arch. Gasp. Orsini de Cavalieri.
arch. Gio: de Serpos, Nob. Rom.
arch. Pietro Benigni.
arch Rinaldo Guidi di Cesena.
arch. Lottario Ottieri Romano.
D: Gio: Franc. Ripanti di Jesi.
D: Emilio Com. Ripanti di Jesi.
dovico Venturelli.
D. Aurelio Valloni.
arch. Girolamo Antinori.
p. Co: Federico Sartoni.
D: Salustio Nanni Torrimbeni.
g. Antonio Gnudi Bologneſe.
D: Aleſſandro Buonaccorsi Rom.
D: Tommaso Saffi.
D: Gioacchino Ciacchi.
D: Filippo Laurenti di Todi.
arch. Luigi degli Albizi di Cesena.
arch. Luigi Trionfi d' Ancona.

Giuſeppe
Giuſeppe
Pietro Vi
Franc
Giuſe
Filipp
Don
Gio:
Aut
Lui
Gir

Fil
F

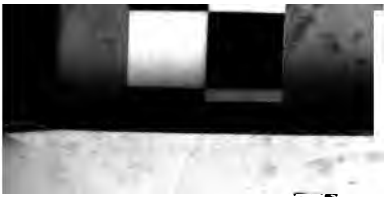

rch. Onorato Onorati di Jeſi.
Giuſ. Bergagnati da Fabriano.
rch. Roberto Laſcaris Guarini.
Gaetano del Sale di Ravenna.
Aleſſan. Auguſti di Sinigaglia.
Flaminio Scarſelli, Bologneſe.
. Gio: Ricci Romano.
rch. Silvio Eroli.
rch. Ang. de Nobili Vitelleſchi.
Filippo Bezzi di Ravenna.
Giulio Saſſatelli d' Imola.
Antonio Antonelli di Velletri.
rch. Giacomo Ripanti.
Aleſſandro Vincenti Mareri.
Alberto Carocci di Todi.
Tullio Criſpolti di Rieti.
rch. Odoardi d' Aſcoli.
: Lodovico Battaglini.
rch. Franceſco Recupito.
v. Franceſco Leopardi di Oſimo.
: Domenico Laurenti.
v. Criſtoforo de Vecchis Seneſe.

Cavalieri di Guardia, o ſiano Lancie ſpezzate.

v. Antonio Amadei Romano.
: Pietro Teſta Piccolomini Rom.
v. Giuſeppe Boccapaduli Rom.
v. Mariano Bernini Romano.

Mutazioni occorſe in
della Stampa.

Alla pag. 36. ſi deve a
tra' Lettori della Sapien
Dott. Giuſeppe Ferrante
ſopranumero in Legge.

Alla pag. 97. tra gli E
Cardinali Preti ſi deve
Emo Lodovico Calini, n
Breſcia li 9. Dicembre
per tal morte reſta vacan
gro Collegio il decimo te
pello Cardinalizio.

Soprannumerarj .

Sig. Ab. D. Giuſeppe Nadini, Beneficiato di S. Pietro.

Sig. Ab. D. Franc. Flamini della Badia di S. Salvatore maggiore.

Sig. Ab. D. Antonio Mariotti Ch. Beneficiato di S. Pietro.

Sig. Ab. D. Antonio Ghilardi.

Ajutanti di Camera .

Sig. Stefano Brandi.

Sig. Giuſeppe Tamberlichi.

Sig. Bernardino Calveſi.

Sig. Gio: Pietro Banducci.

Vi ſono inoltre .

R. P. M. Gio: Domenico Segarelli Agoſtiniano, *Sotto-Sagriſta* .

Rmo P. M. Fr. Antonio Maria Borini Veneziano, dell' Ord. de' Servi di Maria, Diffinitore Generale perpetuo, col voto nei Capitoli Generali, e Congreg. Generali della ſua Religione, *Confeſſore della Famiglia* .

Monſig. Pietro Caroni di Subiaco, *Sotto Guardarobba* .

Sig. Dott. Luigi Lolli Bolognese *Medico della Famiglia* .

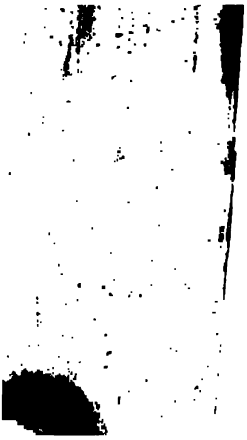

Archiginnasio: Lettori 36
—— Collegio de' Teologi 40
Arcivesc., e Vescovi viventi 135
Avignone: Ministri di quello Stato 305
—— Congregazione 67
Avvocati Concistoriali 51
Banchi: loro Vacanze 7
Buongoverno: Prelati 75
Camera Apost., Camerlengo, Cherici, e Ministri 61
—— Udienze degli Uditori de' Cherici di Camera 64
Camerieri segr., e d'onore 310 316
—— di Spada, e Cappa 318
Campidoglio, e suoi Ufficiali 46
Cappella Pont., suoi Ministri 34
—— Canonici assistenti 34
—— Acoliti, e altri Ministri 35
—— Vescovi Assistenti 52
—— Luoghi de' Superiori Generali Regolari 31
Cappelle Cardinalizie: loro Ministri 35
Cappellani Segreti di N. Sig. 317
—— Comuni 322
Cardinali viventi: Vescovi 86
Preti 93 Diaconi 11

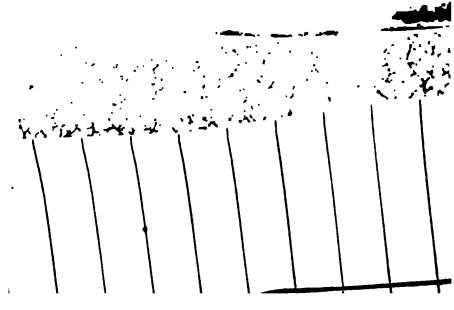

Fabbrica: suoi Prelati 78
Famiglia del Palazzo Apost. 309
Generali, e Proc. Generali 31
Governi di Prelati 306
—— Di Dottori per Breve 308
—— Di Vicegerenti 307
Immun. Prelati della Congr. 70
Indice: suoi Consultori 82
Indulgenze, e Sagre Reliquie; Prelati, e Consultori 64
Lancie Spezzate 321
Lettori: di Sapienza 36
—— Del Collegio Romano 42
—— Di Propaganda Fide 44
Loreto: Prelati della Congr. 67
Medici: loro Collegio 45
Monasterj, e Case di Regolari 17
—— Di Monache 25
Nunzj Apostolici 303
Ospedali 28
Orario di Monte Citorio 10
—— Della Sapienza 10
—— Del Collegio Romano 9
Palazzo Apost.; sua Famiglia 309
Parrocchie di Roma 11
Patriarchi 254
Penitenz. Apost., suoi Ministri 67
Prefetture di N. Sign. 11

Aggiunta alla Stampa del presente Libretto.

Nel Catalogo degli Arciv., e Vescovi si devono aggiungere li seguenti promossi dalla Sant. di N. Sign. nel Concistoro segreto tenuto li 16 Dicembre 1782.

N. *Napoli Arciv.* Emo Sig. Card. Giusep. Capece Zurlo Teatino.

Patriarca dell' Indie Occidentali: Emanuele Bonavent. Figueroa, nato in Composstella 21 Decem. 1708., e fatto Arciv. di Laodicea in partibus.

Sutri, e Nepi unitì: Camillo de Simeoni, nato in Benevento 13 Dicembre 1737.

P. *Tivoli*: D. Gregorio Barnaba Chiaramonti Monaco Casinense, nato in Cesena 14 Agosto 1742.

Vaison nello Stato d' Avignone: Coadjutore Stefano Andrea de Fallot de Beauprè de Beaumont, nato in Avignone 1 Apr. 1750, fatto Vesc. di Sebastopoli in part.

Colle in Toscana: Nicola Sciarelli, nato in Siena 14 Genn. 17[illegible]

N. R.

Santañy Diocesi di
Ottobre 1722.
Pinhel in Portogallo ;
Antonio Pinto de
Arràes - nato in Ce
Coimbra 3 Giugno 1
Faro in Portogallo : C
Andrea Teixeira Pa
Beja 23 Nov. 1728,
di Tricala in partibu
Caſtelbranco in Portog
cenzoFerrerio àRoc
nato in Lisbona 5 A
Granganor Arciv. nell'
tali di Portogallo :
riati, nato in Mangat

Maria Trinitario del Rifta
nato in Evora 17 Febr. 17
S. *Tommaso in l'Isola del med*
Santo in Africa: Fr. Dome
del Rosario Domenicano,
in Lisbona 27 Luglio 1737
Pekin nella Cina: Aleſſandr
Gouvea del Terz' Ordine
Franceſco della Penitenza,
in Evora 6 Novem. 1751.
Belem de Parà nell' Indie occi
Portogallo: Fr. Gaetano B
dào del Terz' Ord. di S. I
ceſco della Penitenza, nat
Feira Dioc. di Porto in P
gallo 11 Settembre 1740.
Meliapor nell' Indie occid. di
togallo: Fr. Antonio dall'
ſunzione Agoſtiniano, nat
Porto di Portogal. 27 Apr. 1
Nivers in Francia: Pietro de
guiran, nato nella Dioc. di
in Provenza nel 1738.

Dott. Giuſeppe F
ſopranumero in L
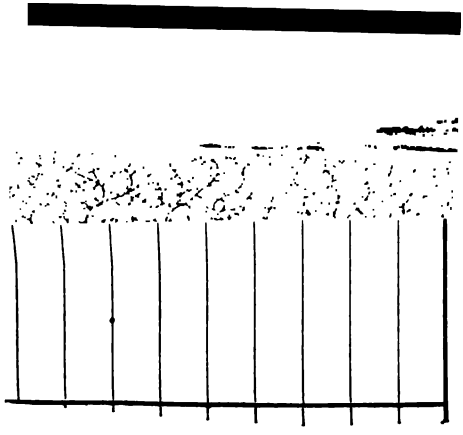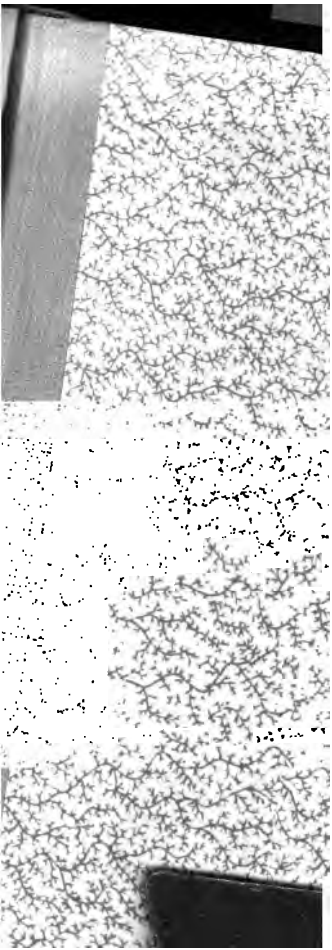
Alle pag. 97. tr
Cardinali Preti ſi
Emo Lodovico Ca
Breſcia li 9. Dice
per tal morte reſta
gro Collegio il dec
pello Cardinalizio